LOS ANDES

CATORCE PAGINAS
Precio del Ejemplar $ 25,00

Año XCIV | Registro Nacional de la Propiedad Intelectual Año 1976: Nº 1.317.361 | MENDOZA — Sábado 3 de Abril de 1976 | Publicación adherida al Instituto Verificador de Circulaciones. | Núm. 31.234

Martínez de Hoz anunció un programa para la recuperación y expansión de la economía

Devaluación monetaria, aumento de la nafta y reducción de gastos

El Estado decidirá los reajustes de salarios

Se aplicará la ley de prescindibilidad

BUENOS AIRES, 2 (NA). — El ministro de Economía, José Alfredo Martínez de Hoz, comunicó esta noche a los argentinos que deberán afrontar una etapa de duros sacrificios para superar la gravísima situación en que se encuentra el país y anunció la puesta en marcha de lo que denominó un "programa global y coherente de recuperación, expansión y saneamiento de la economía", cuyas siete principales medidas programáticas anticipó también.

La disertación ministerial, que abarcó casi dos horas y media y fue difundida a partir de las 22.16 por la cadena nacional de radio y televisión, comprendió las siguientes decisiones de aplicación inmediata:

1) Devaluación monetaria mediante la creación de un nuevo sistema cambiario que orientará el mercado hacia un tipo único de cambio, manteniendo la actual paridad de 140 pesos por dólar sólo para la importación de combustibles y papel de diario.

2) Reducción drástica de los gastos del Estado, en cuyo horizonte coprendió la aplicación práctica de la ley de prescindibilidad en el 1.760.000 empleados públicos actuales.

3) Creación de una serie de impuestos al consumo.

4) Derogación de los 4 impuestos fundamentales que afectan las rentas personales y de la producción.

5) Establecimiento de un gravamen especial de entre el 6 y el 10 por ciento a la producción agropecuaria.

6) Aumento del precio de los combustibles y revisión general de las tarifas de los servicios públicos y

7) Reapertura de los mercados cambiario y bursátil mediante el establecimiento de más estrictas reglas de juego.

Pero, dando principio a la aplicación de esa nueva estructuración económica, anticipó la liberación de los precios de todos los artículos de consumo, dejando que sus valores fluctuen libremente según las oscilaciones propias del mercado.

Los salarios

En cuanto a los salarios, el programa señala que debe suspenderse toda negociación entre sindicatos y empresarios, así como todo proceso de reajuste automático periódico, reservando al Estado la facultad de establecer periódicamente el aumento que deberá aplicarse a las retribuciones, teniendo en cuenta la elevación del costo de vida.

Martínez de Hoz esperaba iniciar la grabación anticipada de su programa a media tarde en los estudios de Canal 7.

Su intención era improvisar una disertación, valido de una serie de apuntes que seguirían las líneas fundamentales del programa económico, que había tenido trascendencia en la semana a través de la publicación periodística. No pudo hacerlo así, sin embargo, por exigencia del propio desenvolvimiento de la oficina de difusión estatal, por lo que recién en la tarde se dio a la tarea de escribir su discurso. Concluyó esa labor a las 19 y 15, hora en que abandonó su despacho en demanda del Canal 7. Allí la labor de grabación se prolongó durante algo más de dos horas en virtud de la extensión del discurso, que comprendía 55 carillas prietas.

Los objetivos básicos

Martínez de Hoz inició su exposición fijando el objetivo primordial en alcanzar una moneda sana, pero con la participación de todos los sectores del país en la prosecución del programa de sacrificios que anunciaría poco después.

Señaló que estos sacrificios eran necesarios e indispensables en razón de que el producto bruto de la Argentina había descendido el año anterior al 1,4 por ciento y se esperaba que en el curso del presente alcanzarían a un descenso del 6 por ciento.

Dijo que la crisis actual no tiene precedentes históricos en que fijarla en el tiempo, por lo que no existe posibilidad real de remontar la crisis que padece la economía toda del país si no se toman con energía y decisión las medidas conducentes a eliminar el flagelo inflacionario, lo que calificó como "un deber patriótico ineludible". Puso de relieve que todos los argentinos deberán poner su esfuerzo y ofrecer su contribución en pos de esa meta, pero señaló, al mismo tiempo, que la economía argentina no tiene ningún mal básico ni irreparable.

Se refirió después a la necesaria estabilidad política que la Nación necesita para llevar con éxito cualquier programa de estabilización económica y con referencia al pasado indicó que "hemos perdido ya demasiado tiempo mirando hacia atrás. Miremos ahora hacia adelante". Su receta económica se fundó de inmediato en el pragmatismo, a fin de restablecer la actividad económica y se "tienda a estimular y premiar la actividad productiva". Definió en pocos términos su propósito en favor de lograr una economía de producción, en lugar de la economía de especulación que ha regido hasta ahora en el país.

La política de ingresos

Puso de relieve en su disertación de esta noche que la política de ingresos representa una empresa clave dentro del programa económico proyectado, pues una de las bases fundamentales de él consiste en la liberación de los precios dejando que la propia fluctuación del mercado ordene el equilibrio. Destacó que sin la utilidad que obtiene el productor y el comerciante el país no puede generar el ahorro indispensable para su desarrollo y crecimiento. Indicó que el sistema de control de precios establecido anteriormente demostró, en la práctica, su ineficacia y su nocivo efecto sobre la producción, lo que derivó en el desabastecimiento.

Señaló que las medidas de política presupuestaria y de política cambiaria que se pondría en práctica de inmediato, derivaría en una previsible elevación de los costos, al reconocerse un tipo de cambio realista. Además, adelantó que esas disposiciones gubernamentales repercutirán en una reducción inmediata en la capacidad adquisitiva de la población. Dijo que esta reducción detendrá, en los primeros tiempos, la reducción de la actividad económica general y "también provocará alguna desocupación".

No obstante la aparición de esas medidas recesivas y de desocupación, dijo que podrían aminorarse "por efecto de otras medidas contenidas en el programa económico".

No obstante ello, manifestó que no se aplicará una política de shock ni de excesivo gradualismo, buscándose, en cambio, la solución intermedia. Las medidas que se han proyectado, según indicó a la audiencia, tratan de revertir la tendencia observada en el pasado.

En el plano de las decisiones concretas, indicó que se procurará valerosamente la reducción del déficit fiscal, mediante la racionalización de la administración central, la eliminación de la contribución a los ferrocarriles y un gradual incremento del programa de obras públicas.

Las reformas impositivas

Dio cuenta luego de las reformas impositivas que han sido encaradas para su aplicación en el tiempo inmediato, con independencia de la reforma que será encarada en el futuro. Esas medidas son:

1) Creación de un impuesto a las ganancias eventuales en forma separada del régimen vigente del impuesto a las ganancas, que gravará las enajenaciones de inmuebles con una tasa del 15 por ciento.

2) Habrá un ajuste de la ley del impuesto a las ganancias, excluyendo los dividendos de la declaración individual de modo que las sociedades paguen el impuesto en la forma habitual incluyendo a las sociedades de responsabilidad limitada y eliminando, de tal suerte, la sobre imposición.

3) Remplazo del impuesto sobre capitales y patrimonios que substituyó "en 1973 a un régimen mucho más sencillo", corrigiendo así el resultado negativo de esa reforma, que vuelve al sistema de 1972.

4) Se deroga el impuesto a la herencia reimplantado en 1974.

5) Se establece un impuesto que se aplicará sobre las transferencias de dominio a título oneroso de acciones, títulos, debentures y títulos-valores, con excepción de las operaciones de pases.

6) Se establece un régimen de actualización de créditos a favor del Estado, administración central o descentralizados. La actualización se hará sobre la base de la variación de los índices de precios mayoristas producida entre el mes del pago y el penúltimo mes anterior al que se realice.

7º) Será estudiada la situación de los proveedores del Estado.

8º) Se transformarán todos los impuestos internos fijos a valores proporcionales a los precios de los productos.

9º) Se incrementará el con-

(Pasa a la Pág. 7, Col. 1ª)

Fotografía tomada de un aparato de televisión en momentos en que el ministro doctor Alfredo Martínez de Hoz, se dirigió anoche a todo el país para dar a conocer su plan económico. (Radiofoto de NA).

Establecen gravamen sobre el capital de empresas del 1,5 o/o

BUENOS AIRES, 2 (NA). — El gobierno militar promulgó esta noche un decreto con fuerza de ley Nº 21.287, que establece un gravamen del 1,5 por ciento sobre el capital de las empresas.

La medida fue adoptada teniendo en cuenta "el propósito de alcanzar la capacidad contributiva real de los antes empresariales".

A tales efectos, se dispone la actualización de valores para los bienes del activo, llevándolos a los niveles que más se acercan a los de realización, lo cual "condice con los postulados de la teoría de la imposición en la materia". En los fundamentos se destaca la necesidad de alcanzar la riqueza patrimonial de los entes empresarios, en la inteligencia de que contempla adecuadamente los principios de la capacidad contributiva".

Además, se disponen exenciones subjetivas y objetivas, "teniendo en cuenta ausencias de capacidad contributiva o fines de política extrafiscal en cuanto al fomento de determinado tipo de inversiones".

En tal sentido, "se exime del gravamen a aquellas entidades o explotaciones cuyo capital imponible no supere cinco millones de pesos, lo cual redundará en un menor costo de recaudación al no someter a tributación a pequeños contribuyentes".

Asimismo, "para evitar una doble imposición sobre determinados tipos de bienes, se declaran exentas las participaciones en el capital de otros sujetos pasivos del gravamen".

La legislación laboral sigue en vigor

BUENOS AIRES, 2 (NA). — La Secretaría de Prensa y Difusión de la Presidencia de la Nación, distribuyó esta tarde un comunicado del Ministerio de Trabajo, en el que se expresa:

"Con el objeto de evitar toda duda y evitar interpretaciones equivocas, el Ministerio de Trabajo recuerda a empresarios y trabajadores, así como a sus respectivas asociaciones y organizaciones, que, con la única salvedad de las normas dictadas por las autoridades surgidas del proceso de reorganización nacional iniciado el 24 de marzo de 1976, continúan plenamente en vigor las prescripciones legales, reglamentarias y convencionales vigentes en el país con anterioridad a esa fecha".

Adolfo Diz es presidente del Banco Central

BUENOS AIRES, 2. (NA). — Fue designado presidente del Banco Central el doctor Adolfo César Diz, mediante un decreto del Poder Ejecutivo dado a conocer esta noche.

Diz venía desempeñándose como director del Centro de Estudios Económicos Latinoamericanos.

Se adoptaron severas medidas impositivas

Crearon nuevos gravámenes, derogaron otros, actualizan intereses y se modifica el impuesto a las ganancias

BUENOS AIRES, 2 (NA). — El Poder Ejecutivo nacional promulgó esta noche siete decretos leyes que constituyen una virtual reforma del régimen impositivo vigente. Las medidas crean cuatro nuevos gravámenes, modifican dos y establecen un sistema de actualización de los créditos a favor del Estado y de los impuestos.

Por el decreto Ley 21.232 se crea con caracter de emergencia, por un plazo de diez años, un gravamen que se aplicará sobre los bienes inmuebles y muebles, vehículos, dinero, créditos y patrimonios pertenecientes a personas físicas y sucesiones indivisas.

El impuesto regirá desde el 31 de diciembre de 1971 y el gravamen se aplicará según una escala ascendente a medida que aumenta el monto patrimonial. Quedan exentos los individuos o sucesiones cuyo patrimonio no supere los 500 millones de pesos viejos.

Esa misma norma legal deroga la Ley 20.362 que estableció el impuesto al enriquecimiento patrimonial a título gratuito.

El Decreto Ley 21.287 establece un gravamen del 1,5 por ciento sobre el capital de las empresas, con el propósito de "alcanzar la capacidad contributiva real de las empresas", a tal efecto, se dispone la actualización de los activos, llevándolos a los niveles que mas se acerquen a los de realización.

Los otros dos nuevos impuestos creados esta noche —por los decretos leyes 21.280 y 21.284— gravan las transferencias de dominio de acciones, títulos, debentures y demás títulos y valores, incluidos los emitidos por el Estado, y los beneficios de carácter eventual no comprendidos en el ambito del impuesto a las ganancias.

También se estableció, por el decreto ley 21.281, un regimen de actualización de los créditos a favor del Estado y de particulares, emergentes de impuestos, tasas, contribuciones y multas.

La actualización se aplicará tomando como base la variación de los indices de precios mayoristas producidos en el mes en cuyo transcurso debia efectuarse el pago y el penúltimo mes anterior a aquel en el que se haga efectivo.

La ley de impuesto a las ganancias —número 20.628— sufre importantes modificaciones establecidas por el decreto ley 20.628, eliminando la sobreimposición sobre utilidades no distribuidas, con el objeto de alentar su capitalización y, con el mismo criterio se liberan del gravamen los dividendos en acciones.

La medida promulgada esta noche vuelve a fijar la tasa de imposición para las sociedades de capital en el 33 por ciento.

Por último, en virtud del decreto ley 21.285, se introducen sustanciales modificaciones en el capítulo I de la ley 20.629. que estableció un impuesto sobre los capitales.

Las modificaciones se introducen a partir del régimen vigente para el año 1975 y, a los efectos de adecuar el nivel de imposición a la realidad económica, se lleva el mínimo no imponible a quinientos millones de pesos viejos.

Actualización de los créditos

BUENOS AIRES, 2 (NA). — El presidente de la Nación, teniente general Jorge Videla, sancionó y promulgó la ley 21.281, que establece un régimen de actualización de los créditos a favor del Estado, administración central o descentralizada, y de los a favor de los particulares, emergentes de impuestos, tasas, contribuciones y multas.

La actualización se aplicará tomando como base la variación de los índices de precios mayoristas, producida entre el mes en que debió efectuarse el pago y el penúltimo mes anterior a aquel en que se lo realice.

También quedan sujetos a actualización los impuestos, tasas y contribuciones regidos por la presente ley, los impuestos, tasas y contribuciones nacionales, regidos por otras leyes, los impuestos, tasas y contribuciones, inclusive municipales, de aplicación en jurisdicción nacional, Capital Federal y territorio nacional de Tierra del Fuego, Antártida e islas del Atlántico Sud, los impuestos, tasas y contribuciones nacionales cuya recaudación esté a cargo de los organismos de previsión y/o seguridad social, los anticipos, pagos a cuenta, retenciones y percepciones, correspondientes a esos tributos, las multas aplicadas con motivo de los mencionados tributos y los montos por dichos tributos que los particulares repitieren, solicitaren devolución o compensaren.

La ley establece que "la obligación de abonar el importe

(Pasa a la Pág. 7, Col. 6ª)

Las 7 decisiones de vigencia inmediata

BUENOS AIRES, 2. (NA). — Las decisiones de aplicaciones inmediatas anunciadas anoche en su mensaje al país por el ministro de Economía de la Nación son las siguientes:

1º) Devaluación monetaria mediante la creación de un nuevo sistema cambiario que orientará el mercado hacia un tipo único de cambio, manteniendo la actual paridad de 140 pesos por dólar solo para la importación de combustibles y papel para diario.

2º) Reducción drástica de los gastos del Estado, en cuyo horizonte comprendió la aplicación práctica de la Ley de Prescindibilidad en 1.760.000 empleados públicos estatales.

3º) Creación de una serie de impuestos al consumo.

4º) Derogación de los cuatro impuestos fundamentales que afectan las rentas personales y de la producción.

5º) Establecimiento de un gravamen especial de entre el seis y el diez por ciento a la producción agropecuaria.

6º) Aumento del precio de los combustibles y revisión general de las tarifas de los servicios públicos.

7º) Reapertura de los mercados cambiario y bursátil mediante el establecimiento de más estrictas reglas de juego.

La aplicación de precios máximos quedó sin efecto

Darán una norma especial para los medicamentos

BUENOS AIRES, 2 (NA). — A partir de la fecha quedaron derogadas todas las normas que fijaban precios máximos, los congelaban así como las que autorizaban aumentos o establecian margenes de útilidad.

Se excluye de esta medida a la producción y comercializacion de especialidades farmacéuticas de uso y aplicacion en medicina humana, para los cuales al Secretaría de Comercio implementará un regimen especial.

La medida fue dispuetsa mediante un decreto dado a conocer esta noche en la Casa de Gobierno en el que, además, se establece que las empresas que determine la Secretaria de Comercio deberán presentar ante la misma de acuerdo con los requisitos que este establezca, una información sobre los precios que apliquen para sus productos.

Las facultades conferidas a esa secretaria por los decretos 69, del 10 de julio de 1974 y 717, del 30 de agosto del mismo año, continuarán en vigor, quedando derogados los decretos 672 del 29 de agosto de 1974, 561 del 10 de febrero de 1976 y 1.047 del 19 de marzo último.

En los fundamentos del decreto se señala que es necesario adoptar algunas medidas orientadas a recomponer el aparato productivo con el objeto de aumentar la producción y regularizar el abastecimiento de bienes y servicios y que, "a pesar de las numerosas normas de control sobre tales materias y la vigencia que sobre el cumplimiento de ellas se han ejercido, no se perciben efectos positivos y por el contrario, se aprecia desabastecimiento de muchos artículos y productos y desaliento para producir y efectuar inversiones".

Se expresa también que en este proceso de reorganización nacional donde todos los sectores deben asumir su cuota de responsabilidad y sacrificio, es obligación del sector empresario servir a los intereses de la población cuidando que la consecución de sus objetivos privados no atente contra los intereses más elevados de la comunidad".

Se señala, asimismo, que "no obstante la transferencia de responsabilidad inmediata realizada en este acto por el Estado, éste no declina en manera alguna su obligación de velar por el interés común y por lo tanto, supervisará atentamente la evolución de los niveles de precios con el objeto de evitar la fijación de valores no justificados por reales costos de producción o por la aplicación de márgenes que excedan niveles razonables".

El texto del decreto

BUENOS AIRES, 2 (Télam) — El Poder Ejecutivo por decreto adoptó una serie de medidas orientadas a recomponer el aparato productivo con el objeto de aumentar la producción y regularizar el abastecimiento de bienes y servicios.

La medida de gobierno en su parte resolutiva expresa:

"Artículo 1º) Déjase sin efecto toda norma dictada en función de la Ley Nº 20.680 por las autoridades nacionales, provinciales y/o municipales por la cual se fijan precios máximos, se los congelan, se autorizan aumentos o se establecen márgenes de utilidad.

"Artículo 2º) Exclúyese de lo dispuesto en el artículo anterior a la producción y comercialización de especialidades farmacéuticas de uso y aplicación en medicina humana, para las cuales la Secretaría de Estado de Comercio implementará un régimen especial.

"Artículo 3º) Las empresas que determine la Secretaría de Estado de Comercio deberán presentar ante la misma, de acuerdo con los requisitos que ésta establezca, una información sobre los precios que apliquen para sus productos.

"Artículo 4.) Las facultades conferidas a la Secretaría de Estado de Comercio por los decretos números 69 del 10 de julio de 1974 y 717 del 30 de agosto de 1974 continuarán en vigor, quedando derogados los decretos números 672 del 29 de agosto de 1974, 561 del 1º de febrero de 1976 y 1.047 del 19 de marzo de 1976.

"Artículo 5º) El presente decreto regirá a partir del día de su publicación en el Boletín Oficial".

Se reanudará el lunes la actividad cambiaria

BUENOS AIRES, 2. (NA). — A partir del lunes próximo se reanudará la actividad operativa en los mercados cambiario y de títulos valores en todo el país, según lo dispone un decreto de la Junta Militar dictado esta noche.

Este mercado había sido suspendido el 24 de marzo último al producirse el pronunciamiento militar y mantenido posteriormente por una resolución del delegado de la Junta Militar en el Ministerio de Economía.

En los considerandos del decreto dictado esta noche, se señala que las mencionadas disposiciones "fueron tomadas teniendo en cuenta la importancia del factor económico y hasta tanto se pusiera en vigencia un plan integral y coherente destinado a reencauzar económicamente al país".

Se agrega que, habiéndose puesto en vigencia dicho plan, corresponde disponer la normalización de esos mercados.

El Banco Central, simultáneamente, dio a conocer un comunicado anunciando que mañana dará a conocer las disposiciones cambiarias que, dentro de los lineamientos de política fijados por las autoridades económicas, regirán en materia de importaciones y exportaciones.

Formuló una advertencia el ministro de Trabajo

Señala que la ley es terminantemente clara en cuanto a la suspensión del derecho de huelga y las sanciones

BUENOS AIRES, 2. (NA). — El ministro de Trabajo, general de brigada Horacio Tomás Liendo, mediante un comunicado emitido esta tarde, señaló que el artículo 1º de la ley 21.261, "es claro en sus términos en cuanto determina la suspensión del derecho de huelga, así como toda otra medida de fuerza, paro, interrupción o disminución del trabajo, tanto por parte de los trabajadores como de los empresarios, y que la violación de esta norma dará lugar a la aplicación de la pena corporal de prisión prevista en la ley de Seguridad del Estado, sin intimación previa ni declaración de ilegalidad de dichas medidas de fuerza".

En consecuencia, la autoridad militar o policial procederá a la inmediata detención del infractor y lo pondrá a disposición de la autoridad judicial competente.

El comunicado fue difundido por la Secretaría de Prensa y Difusión de la Presidencia de la Nación, con el número 71 y su texto integro es el siguiente:

"El ministro de Trabajo, con respecto a la aplicación de la ley 21.261, hace saber lo siguiente: A) El artículo 1º de la misma es claro en sus términos en cuanto determina la suspensión del derecho de huelga así como también el de toda otra medida de fuerza, paro, interrupción o disminución del trabajo o de su prestación en condiciones que de cualquier manera puedan afectar la producción, tanto por parte de trabajadores como de empresarios y de sus respectivas asociaciones u organizaciones".

Sanciones

"B) — Según lo dispone el artículo 2º de la citada ley, la violación de lo prescripto por el referido artículo 1º, da lugar a la aplicación de la pena corporal de prisión, prevista por la ley 20.840, de Seguridad del Estado, en los distintos supuestos por ella incriminados".

"Para ello no se requerirá intimaciones previas ni declaraciones de ilegalidad de las medidas de fuerza aludidas, por cuanto éstas, al estar suspendidas por el artículo 1º de la ley 21.261, en el caso de efectivizarse pasan a ser automáticamente ilegales".

"En consecuencia, la autoridad militar o policial, en conocimiento directo o por denuncia, de violaciones a lo establecido en el citado artículo 1º, procederá a la inmediata detención del infractor y lo pondrá a disposición de la autoridad judicial competente".

"En caso de previa intervención de la autoridad administrativa, ésta procederá a levantar acta circunstanciada de los hechos y dará aviso a dichas autoridades a los efectos señalados en el párrafo anterior".

"C) — Independientemente de la pena corporal de prisión antes aludida, concurrirán las consecuencias determinadas para los empleadores, trabajadores y sus organizaciones por el artículo noveno del decreto-ley 19.936/66, con las previsiones contenidas en el mismo".

"Dichas consecuencias son: para el empleador, pena de multa y obligación de abonar las remuneraciones e indemnizaciones en su caso; para el trabajador, estar incurso en causal de despido justificado, para las organizaciones respectivas, lo que la ley específica prevé con relación a la personería gremial o jurídica".

También se creó un gravamen de emergencia al patrimonio

No aefecta a los inferiores o iguales a m$n 500 millones

BUENOS AIRES, 2 (NA). — El Poder Ejecutivo promulgó el decreto ley 21.282, por el cual se crea con carácter de emergencia, por un plazo de diez años, un gravamen que se aplicará en todo el territorio nacional sobre los inmuebles, vehículos, bienes muebles, dinero, créditos y patrimonios pertenecientes a personas físicas y a sucesiones indivisas.

La medida deroga la Ley 20.632 que estableció el impuesto al enriquecimiento patrimonial a título gratuito.

El nuevo gravamen al patrimonio no alcanzará a las personas de existencia visible domiciliadas en el país y a las sucesiones indivisas radicadas en territorio nacional, cuyo patrimonio neto sea inferior o igual a quinientos millones de pesos viejos

Para los sujetos que deberán pagar el impuesto se establece la escala siguiente:

Patrimonio de	Pesos Viejos	Más	Sobre el excedente de:
500 a 1.000 millones	—	0,5 %	500 millones
1.000 a 1.500 millones	2,5 millones	0,75 %	1.000 millones
1.500 a 2.000 millones	6,25 millones	1 %	1.500 millones
2.000 a 3.000 millones	11,25 millones	1,25 %	2.000 millones
3.000 en adelante	23,75 millones	1,50 %	3.000 millones

A los fines de la imposición serán considerados los siguientes bienes:

—Inmuebles o derechos reales sobre ellos.

—Las naves, aeronaves y vehículos automotores.

—Los bienes muebles del hogar o residencias transitorias.

—El dinero y los depósitos de dinero.

—Los títulos y las acciones.

—Los patrimonios de empresas o explotaciones unipersonales.

—Los créditos, incluidos debentures.

—Los derechos de propiedad científica, artística o literaria quedan exentos los depósitos de dinero originados en las franquicias otorgadas por el régimen de desgravación impositiva para la compra de títulos privados y los depósitos de caja de ahorro.

El impuesto regirá a partir del 31 de diciembre de 1975 y el cálculo del patrimonio neto se efectuará al último día de cada año mientras dure la aplicación del gravamen.

Prestan juramento los ministros de la Corte

Asistieron al acto los miembros de la Junta Militar

BUENOS AIRES, 2 (NA) — En el curso de una austera ceremonia cuya duración no excedió los diez minutos, prestaron juramento ante el presidente de la Nación, teniente general Jorge R. Videla, los ministros de la Corte Suprema, Horacio H. Heredia, Adolfo Gabrielli, Alejandro R. Caride, Federico Videla Escalada y Abelardo F. Rossi y el procurador general de la Nación, Elías Guastavino, quienes celebraron poco después su primer acuerdo, por el que designaron como presidente del alto tribunal de justicia al al doctor Heredia y adoptaron otras decisiones.

El juramento de los nuevos ministros y del procurador general de la Nación se llevó a cabo en la sala de audiencias de la Corte, en cuyo estrado, presidido por un crucifijo y con la Bandera Nacional a un costado, mantenían guardia ceremonial dos granaderos en su uniforme tradicional.

En el estrado tomaron ubicación el teniente general Videla y los otros dos miembros de la Junta Militar, almirante Emilio E. Massera y brigadier general Orlando R. Agosti, flanqueados por sus edecanes, y el ministro de Justicia, brigadier auditor Julio A. Gómez.

Además de los nuevos ministros y el procurador general de la Nación, estaba presente el titular del Colegio de Escribanos de la Capital Federal, Jorge María Allende, quien, en primer lugar, dio lectura al acta que registró la trascendente ocasión.

Después de leída el acta —paso con el que comenzó la ceremonia, transmitida por la cadena nacional de radio y televisión y el servicio de radiodifusión al exterior— el presidente de la Nación tomó juramento a los nuevos integrantes del más alto tribunal de justicia nacional.

El juramento

En primer término lo hizo el doctor Heredia, al que siguieron los doctores Gabrielli, Caride, Videla Escalada y Rossi, y finalmente el procurador general de la Nación, doctor Guastavino.

El solemne compromiso respondió a la siguiente fórmula: "¿Juráis por Dios Nuestro Señor, y ante estos Santos Evangelios, desempeñar las obligaciones del cargo de juez de la Corte Suprema de Justicia (de procurador general en el caso del doctor Guastavino) de la Nación para el que habéis sido designado, administrando justicia bien y legalmente, de conformidad a lo que prescriben los objetivos básicos fijados y estatuto para el proceso de reorganización nacional y la Constitución de la Nación Argentina?".

"El "sí, juro", de los altos magistrados obtuvo la réplica del teniente general Videla, quien dijo, en cada caso, "si así no lo hiciéreis, Dios y la Patria os lo demanden".

Cumplida la fase de la jura, los miembros de la Junta Militar, los nuevos jueces, el procurador general y el escribano Allende firmaron el acta, después de lo cual, el presidente de la Nación y los integrantes de la Junta se retiraron del estrado encaminándose a la salida del edificio, acompañados por el doctor Heredia y el ministro de Justicia, brigadier Julio A. Gómez.

En ese momento eran las 11,25; la ceremonia había comenzado exáctamente a las 11,15, y se había celebrado en circunstancias de sobria solemnidad y discreción, sin aplausos ni efusiones de ninguna índole que minimizaran la seriedad republicana de la ocasión.

En cambio, el público espontáneamente congregado en la plaza Lavalle aplaudió a los integrantes de la Junta Militar, tanto a su ingreso como a su salida del Palacio de Tribunales.

En ninguna de esas oportunidades se llevó a cabo formación de tropas, sino únicamente la presentación de armas de los efectivos de la Armada encargados de la custodia del alto tribunal, cuya fachada lucía la bandera nacional y escudos argentinos.

El pórtico de entrada al palacio —en el que se había extendido una alfombra roja para recibir al Presidente y su comitiva, estaba realzado por ornamentos florales, con la estatua de la justicia iluminada y una gran escarapela nacional en la base.

El teniente general Videla, el almirante Massera, el brigadier Agosti, sus edecanes y el brigadier Gómez, ministro de Justicia, llegaron al estrado de la sala de audiencias de la Corte a través del salón de embajadores de ese tribunal superior.

En la sala de audiencias, aparte de las personas señaladas en la crónica, solo se hicieron presentes familiares directos de los nuevos ministros, varios magistrados y funcionarios judiciales, periodistas y camarógrafos, que registraron la ceremonia para sus respectivos medios de difusión.

A poco de retirarse del palacio el presidente de la Nación, los restantes miembros de la Junta Militar, el ministro de Justicia y su comitiva, los nuevos ministros de la Corte Suprema, se reunieron, por primera vez en el ejercicio de sus funciones, en la sala de acuerdos del palacio de tribunales.

Elección del presidente

En esa su primera sesión, designaron como presidente del cuerpo a Horacio Heredia, y establecieron el orden de prelación para su eventual sustitución, de la siguiente forma: Adolfo Gabrielli, Alejandro R. Caride, Federico Videla Escalada y Abelardo R. Rossi.

A la reunión asistió también Elías Guastavino, procurador general de la Nación, quien firmó, con los ministros, la acordada correspondiente, después de lo cual, prestó juramento como presidente de la Corte el doctor Heredia.

Instante en que presta juramento en el Palacio de Justicia y ante el presidente de la Nación, el miembro de la Suprema Corte de Justicia doctor Horacio Heredia, a quien minutos más tarde sus pares lo eligieron presidente del alto tribunal.
(Radiofoto de NA).

Cesan en sus funciones los secretarios

BUENOS AIRES, 2. (NA). — El Poder Ejecutivo, por un decreto dado a conocer hoy, dispuso que cesen en sus funciones los secretarios de la Corte Suprema de Justicia, doctores Aristides Horacio María Corte, Gladys Nancy Romero, Emilio Matildo Colotti, Domingo A. Mercante, César Minoprio, Reinaldo Pérez Urbizu y Carlos María Bravo.

Por el mismo decreto, que lleva fecha de hoy y el número 19, dispone que cese en su cargo de abogado principal, en la procuración general de la Nación, el doctor Leopoldo H. Schiffrin.

Graves irregularidades denunciaron en Salta

Afectan a las finanzas de la administración pública y a la CGT. Hallazgo de armas y explosivos en un sindicato

SALTA, 2 (NA). — El interventor militar, coronel Carlos Alberto Mulhall, denunció la existencia de graves irregularidades administrativas y financieras a nivel de la gobernación, municipalidades y la regional de la CGT, al tiempo que efectivos de seguridad descubrieron en la sede de la Unión Obrera Metalúrgica local numerosas armas, varias de las cuales con inscripciones de la Policía Federal.

El coronel Mulhall puso al descubierto las graves situaciones constatadas en un mensaje dirigido a la provincia y que concluyó señalando que "es tan enorme el cúmulo de anormalidades existentes, que sólo puedo decir que ya se han iniciado las investigaciones correspondientes, habiéndose detenidos ya a algunos de los responsables".

Puntualizó asimismo que "la situación actual en Salta es sumamente crítica y demandará ingentes esfuerzos de quienes en estos momentos conducen sus destinos y la totalidad de la población en todos sus niveles y actividades".

El caso de la CGT

Con relación a la regional cegetista reveló la existencia de "una total desorganización interna tanto en el terreno administrativo como en el contable" y que sus dirigentes realizaban discrecionales movimientos de dinero mientras los sueldos de los empleados no eran pagados en término ni se ingresaron nunca los aportes previsionales de ley.

También puso de manifiesto el hallazgo de armas en algunos gremios como prueba de la distorsión de objetivos sindicales estrictos.

En la administración pública

Al referirse al nivel municipal, tanto de esta capital como del interior de la provincia, aludió a las masivas incorporaciones de personal a partir de 1973, que obliga a destinar el 70 por ciento del presupuesto comunal en atención de sueldos. También puso al descubierto que funcionarios afectados al control de abastecimiento, precios e inspecciones cometieron distintas irregularidades.

En el orden de la administración central, dijo el coronel Mulhall que el presupuesto provincial, que al 29 de febrero último tenía ya una deuda pública de 110.000 millones de pesos viejos, a los que se deben agregar 15.000 millones sin imputación por falta de partidas presupuestarias, era destinado en un 43 por ciento a la atención de gastos administrativos, el 30 por ciento a erogaciones en el área seguridad, el 20 por ciento a la docencia y el 7 por ciento al Poder Judicial.

En cuanto a los gastos comprometidos para los próximos 90 días, por un total de 8.100 millones de pesos, expresó que el 80 por ciento será insumido por gastos de personal y el 20 por ciento restante, a obligaciones con proveedores y contratistas.

En el capítulo de gastos reservados, señaló que durante 1973 fueron de 35 millones de pesos, en 1974 de 62 millones, en 1975 de 68 millones y en 1976, hasta el 24 de marzo, 45 millones, quedando en la cuenta respectiva sólo 45.000 pesos viejos".

También puso de relieve el agudo desorden administrativo, que provocó "una carencia total de programas de actividades, constituyéndose la improvisación en la norma de funcionamiento", mientras el número de empleados administrativos creció de 16.000 en 1973 a 35 mil en la actualidad.

De igual manera, denunció la existencia de supuestos funcionarios que percibían haberes sin desarrollar tarea alguna, así como la existencia de un amplio parque de unidades para movilización que poseía la gobernación, aviones y automóviles, estos últimos en deplorable estado y algunos faltantes.

Por otra parte, efectivos de seguridad descubieron oculto en un tinglado en la sede de la Unión Obrera Metalúrgica de Salta gran cantidad de armas y explosivos. Algunos revólveres y pistolas encontrados tienen inscripciones de la Policía Federal.

El titular de la UOM local, Mario Ameluque, fue detenido en un procedimiento que permitió también encontrar armas en su poder.

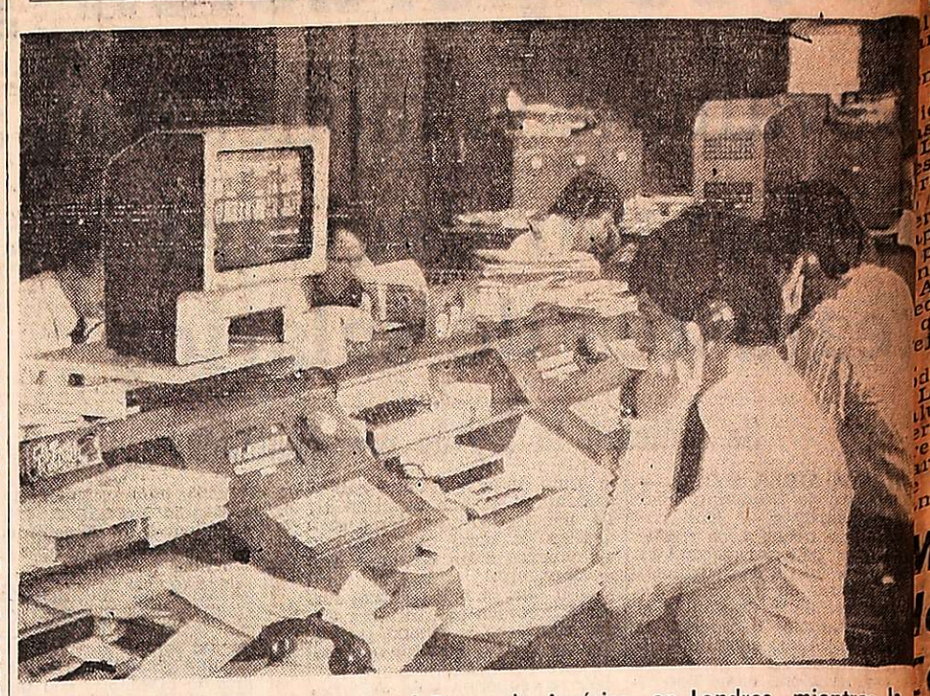

Las transacciones continúan en el Banco de América, en Londres, mientras la libra prosigue su caída hasta alcanzar la cotización mínima de 1,8645 por dólar. Los valores de las monedas extranjeras son vistos por las pantallas de televisión, sobre las cabezas de los comisionistas que se apresuran a telefonear. La caída de la libra se atribuye a las huelgas en la British Leyland Motor Co.
(Radiofoto de UPI).

La libra esterlina sufrió una significativa caída

Es la más baja de su historia. Problemas económicos

LONDRES, 2. (UPI). — La libra esterlina descendió hoy al punto más bajo de su historia frente a las divisas de los países industriales más avanzados, en un recrudecimiento de la inestabilidad monetaria en Europa.

La moneda británica bajó a 1,8645 por dólar contra el cierre de 1,8850 dólares de ayer y la apertura de hoy a 1,8815 por dólar. Su más baja cotización se registró ayer, cuando su cambio llegó a ser de 1,8805 por dólar.

El Banco de Inglaterra acudió hoy al mercado para sostener la cotización, que al término de la jornada oscilaba en alrededor de 1,8690 dólares. El promedio de la devaluación de la libra frente a las divisas de los diez principales socios comerciales de Gran Bretaña bajó nuevamente a uno de sus peores niveles, desde el 35.5 por ciento de 7971 al 35.3 por ciento de anoche.

La libra se desplomó debido a que los banqueros extranjeros temen que Gran Bretaña esté todavía muy distante de resolver sus problemas económicos. Estos temores se acentuaron por la ola de huelgas que afectan al mayor fabricante y exportador de automóviles de Gran Bretaña, British Leyland, y en particular por la situación que afronta 32 fabricantes de herramientas de Birmingham, cuyos trabajadores desafían una orden de retornar a sus labores.

En 14 años aumentaron en más de 486 mil los empleados del Estado

BUENOS AIRES, 2. (NA). — Los empleados del Estado, comprendiendo en esta calificación a los que corresponden a la administración central, las provincias, los municipios y la comuna de esta capital, fueron incrementados en 486.173 personas en el transcurso de 14 años. El cuadro estadístico, entregado esta tarde separadamente en el Ministerio de Economía, está incluido en la disertación que el titular de esa cartera, doctor José Alfredo Martínez de Hoz, dirigió esta noche por radio y televisión.

No obstante la amplitud de la cifra, ella no incluye el crecimiento de las fuerzas de seguridad, cuyo presupuesto se ha mantenido en reserva en la mayor parte de ese período.

El balance general incluye a todos los organismos descentralizados y al de las empresas que figuran como sociedades anónimas estatales, como S.O.M.I.S.A., S.E.G.B.A., e H.I.D.R.O.N.O.R., en una progresión que se inicia en 1961 y concluye en 1975.

En el último período del gobierno militar que antecedió al constitucional, se acrecentaron en 51.627 los cargos en la administración global comprendida en esa calificación, según el balance correspondiente a 1972, en tanto en el primer año de la gestión constitucional, el Estado incorporó a 74.350 nuevos empleados. SOMISA particularmente, tuvo un crecimiento bastante apreciable, pues pasó de 4.623 empleados en 1961 a 10.766 en 1973.

A pesar de todas las apariencias, el crecimiento de su dotación permanente en la municipalidad de esta capital no fue tan espectacular como se había anticipado, pues en los 14 años analizados acrecentó en 14.924 el número de sus empleados. Las comunas del interior pasaron de un total de 80.492 empleados en 1961 a 183.023 en 1975 con una diferencia, por lo tanto, de 92.531 personas. Los gobiernos provinciales pasaron de 338.207 a 556.830 empleados en el curso de esos 14 años, con un acrecentamiento de 218.623 personas.

Limitaron el uso de la licencia gremial

BUENOS AIRES, 2. (NA). — La resolución número dos del Ministerio de Trabajo, conocida hoy, establece limitaciones para la invocación de la calidad gremial para los trabajadores que ocupen cargos directivos en asociaciones sindicales y para los delegados de personal en los lugares de trabajo, suspende el uso de la licencia gremial para los segundos, y previene que se aplicarán sanciones en caso de excesos o extralimitaciones en el desempeño de las labores en condiciones que afectaren la producción.

La resolución hace referencia a la Ley 21.261, del 24 de marzo último, que suspende transitoriamente la actividad gremial de entidades de trabajadores, empresarios y profesionales, y establece en su artículo primero que sólo podrá invocarse la calidad gremial para el ejercicio de las gestiones tendientes a la defensa de los derechos individuales, concretados en denuncias de incumplimiento de normas legales o convencionales vigentes, y para la administración interna de las entidades respectivas y la de sus obras sociales.

Esa limitación rige para trabajadores que ocupen cargos directivos, electivos o representativos en asociaciones profesionales de trabajadores, y para los delegados o subdelegados de personal, delegados de sección, miembros de comisiones internas o funciones similares.

Acerca de los cometidos que se mantienen, y para los cuales es permisible aducir la calidad gremial, la resolución exhorta a su ejercicio razonable, para asegurar el respeto de todos los intereses involucrados en la relación laboral.

La suspensión del uso de la licencia gremial, para los trabajadores en ejercicio de cargos representativos en los lugares de trabajo, es general, "salvedad hecha de la correspondiente justificación de las ausencias o del tiempo del cese de tareas que demande el ejercicio de las gestiones antes mencionadas, ajustados en cada caso a la medida o actuación que reclame su desempeño".

El derecho al uso de licencia gremial, para desarrollar actividades vinculadas con la administración de asociaciones profesionales y de sus obras sociales, es mantenido para los trabajadores que ocupen cargos electivos o representativos en esas entidades, en sus seccionales y en sus cuerpos directivos, cualquiera fuere el grado de esas funciones.

El último artículo dispositivo de la resolución Nº 2 determina que "todo exceso o extralimitación en que se incurriere y que se traduzca en el desempeño de las labores en condiciones que de cualquier manera puedan afectar la producción, hará pasible a los responsables de las sanciones establecidas en el artículo 2do. de la Ley Nº 21.261".

Quiniela de Mendoza

El Banco de Previsión Social dio a conocer el extracto de la quiniela, sorteada anoche por la Lotería de Mendoza:

1º Premio	.....	77
2º	,, ...	0
3º	,, ...	7
4º	,, ...	
5º	,, ...	1
6º	,, ...	17
7º	,, ...	3
8º	,, ...	6
9º	,, ...	70
10º	,, ...	39
11º	,, ...	66
12º	,, ...	10
13º	,, ...	85
14º	,, ...	86
15º	,, ...	98
16º	,, ...	78
17º	,, ...	48
18º	,, ...	61
19º	,, ...	63
20º	,, ...	24

Montevideo

MONTEVIDEO, 2. (UP — En el sorteo de la Lotería de Montevideo efectuado hoy resultaron favorecidos con los primeros premios los siguientes números:

7252	.....	$ 300.00
8021	.....	,, 15.00
2315	.....	,, 3.00
7654	.....	,, 3.00
10840	.....	,, 3.00
1177	.....	,, 1.20
2837	.....	,, 1.20
4798	.....	,, 1.20
10452	.....	,, 1.20
14101	.....	,, 1.20

Trascendieron aspectos de la política educativa

Se basará en la labor del Consejo Federal de Educación

BUENOS AIRES, 2. (NA) — En medios pedagógicos se afirma que la implementación de la política educativa nacional tendrá como base la vigencia del Consejo Federal de Educación —o asamblea de ministros— y el "régimen de validez nacional de títulos y certificados de estudio otorgados por las provincias" sancionado a través de la ley 19.988/72.

Si bien, la mencionada ley fue sancionada en 1972, en la práctica quedó sin reglamentar por cuanto al suspenderse las reuniones del Consejo Federal de Educación —años 1973 — no se delimitaron los contenidos mínimos requeridos por la ley.

Pese a que no hay anuncio oficial sobre el funcionamiento del Consejo Nacional de Educación, los analistas del área opinan que ello sucederá en un futuro muy inmediato y que, una vez en función, se fijará, como prioridad, el establecer los contenidos mínimos para otorgar validez nacional a los títulos y certificados de estudios otorgados por la provincia.

Ambos son aspectos funcionales —el del consejo y el de la ley 19.988— que permitirán llegar a la "descentralización" anunciada por el actual ministro de Educación, Ricardo Pedro Bruera, al asumir sus funciones.

La ley Nº 19.988, establece que "los estudios cursados en establecimientos educativos de la Provincia, oficiales y no oficiales reconocidos y los títulos por ellos expedidos, tendrán validez nacional, conforme al régimen que se instituye por la presente ley, del que quedan excluidos los estudios y títulos de tercer nivel".

La validez nacional de estudios y títulos mencionados se basará fundamentalmente en la escolaridad cumplida, los contenidos mínimos propios de los respectivos estudios y los niveles globales de formación alcanzados.

La ley Nº 19.988 expresa, asimismo, que "el Consejo Federal de Educación es el organismo competente para asesorar sobre los asuntos vinculados con la aplicación de la presente ley" y que "se invita a los gobiernos de las provincias a adoptar un régimen similar al estatuido".

La base del instrumento legal comentado está constituida, por lo tanto, en la escolaridad cumplida, a la cantidad de cursos completados por el alumno, contenidos mínimos o los aprendizajes considerados fundamentales en las distintas etapas de la escolaridad sistemática, y los niveles globales de formación, o las adquisiciones del alumno en función de los objetivos formulados para cada nivel, modalidad o ciclo.

El 30 de noviembre de 1972 se sancionó la ley Nº 19.988, que fue reglamentada por las provincias. Con posterioridad, se dictó el decreto Nº 1.040/73 que establece los mecanismos para el reconocimiento automático de los títulos docentes, y en mayo del año siguiente por el decreto Nº 1.606/74, se sancionó la validez nacional de los títulos técnicos no docentes.

Otro decreto —el 1.040/73— solucionó el problema laboral que permitió a los docentes egresados de institutos provinciales acceder a cargos en todo el país. Poco después, se legalizó el trámite de ingreso para los egresados de nivel medio de institutos provinciales.

Esta estructura legal —la que componen la ley Nº 19.988 y los decretos correlacionados— tendrá plena vigencia a partir del funcionamiento del Consejo Federal de Educación, previsto para el futuro inmediato.

Desmienten una versión sobre Casildo Herreras

WASHINGTON, 2, (UPI). — Un portavoz de la central sindical de trabajadores de Estados Unidos desmintió hoy que el organismo haya invitado al dirigente obrero argentino Casildo Herreras a solicitar asilo político en este país.

Herreras buscó asilo en la embajada de México en Montevideo, a donde viajó poco antes del golpe militar que derrocó el miércoles de la semana pasada a la presidente María Estela Martínez de Perón.

El portavoz indicó que se había invitado a Herreras en tres ocasiones para asistir a reuniones sindicales en Estados Unidos y si el dirigente argentino así lo deseaba la invitación con ese solo objeto estaba aún abierta. Empero, agregó que nada ha oído de que Herreras haya expresado deseos de venir a Estados Unidos o de asilarse en este país.

Medios diplomáticos norteamericanos dijeron que Herreras visitó la embajada de Estados Unidos en Montevideo, pero no aclararon si hizo gestión alguna para asilarse en este país.

Fuentes allegadas a la cancillería uruguaya informaron que el embajador de México en Uruguay, Vicente Muñiz, se entrevistó con el ministro de Relaciones Exteriores uruguayo, Juan Carlos Blanco.

LAS TENSIONES Y LAS TOXINAS

Terribles males que acortan la vida y provocan verdaderos estragos en la persona. Evítelos tomando su Baño de Salud a Vapor y Masaje en "Fuente de Juventud". - Garibi 2925. V. Hipódromo - T. 226663.

FOTOS CARNET
FOTO ALADINO
EN SU NUEVO LOCAL
San Juan 1392 - Tel. 218285
1|12|F|Pte.

Cooperativa de Obras Mendoza Ltda.
Comunica a sus asociados que la asamblea general ordinaria que debía realizarse el domingo 4 de abril de 1976, ha sido suspendida por razones de fuerza mayor. Oportunamente se hará conocer la nueva fecha de realización.
3|4|F|58695|3|4

JORGE A. CIVIT
Comunica que a partir del 5 de Abril atiende su Estudio Jurídico en PASAJE SAN MARTIN, 3er. PISO, OFICINA 128 (TELEF. 231625) de 8 a 11 horas. 3|4|C|874|3|4

COMUNICADO
PABLO CASALE S.A.I.C. comunica que habiendo extraviado el talonario de recibos oficiales de cobranzas con comprobantes útiles numerados del 1.530 al 1.550, los mismos quedan sin valor, habiéndose efectuado la denuncia policial correspondiente. 3|4|C|974|3|4

Recuerda?
El 9 de Abril de 1976
vence el plazo!

El pago del PRIMER BIMESTRE/76 de nuestros servicios en el área del Aglomerado Mendocino y Distritos dependientes de la REGIONAL "CUYO" vence el Viernes 9 del cte. mes.

Si Ud. Sr. USUARIO, no ha recibido la boleta, reclámela personalmente hasta el día 8 en las Oficinas de O.S.N., Belgrano 920, Mendoza o en el Distrito de su dependencia. No se olvide que los pagos se efectúan UNICAMENTE en los BANCOS autorizados.

MINISTERIO DE ECONOMIA
Corporación de Empresas Nacionales
EMPRESA
OBRAS SANITARIAS DE LA NACION
3|4|F|58601|8|4|A

LATEX
EXÓTICO
"el" MO-DE-LA-DO
NUEVO INTIMO PERSONAL
Venta en farmacias

RICARDO PALM
ABOGADO
Asuntos civiles y comerciales
Aristides Illanueva 129. Tel. 2
Lunes a viernes de 17 a 20 h
1|4|C|437|3

CIRCULO MEDICO DE MENDOZA
COMUNICADO
El Círculo Médico de Mendoza, comunica a sus afiliados que en vista de la situación administrativa actual de las Obras Sociales, se ha dispuesto levantar el corte de servicios a aquellas que se les aplicara dicha medida por falta de pago, hasta nuevo aviso.
Comisión Directiva
3|4|F|58646|3|4

sumió nuevo ntendente en uenos Aires

UENOS AIRES, 2. (NA). — umió hoy sus funciones el evo intendente municipal de iudad de Buenos Aires, bri- ier (RE) Osvaldo Andrés ciatore, en una breve cere- nia realizada durante la ma- na en el salón blanco del pa- o comunal metropolitano. l nuevo funcionario fue sto en funciones por el mi- tro del Interior, general de rada Albano Eduardo Har- ndeguy, en presencia del je- de la Policía Federal, gene- de Brigada Cesario Angel dozo, el delegado de la Jun- Militar ante la intendencia, eral Eduardo Alberto Cres- y otros altos funcionarios y iales de las Fuerzas Arma-

uego de leído el decreto de gnación, el ministro del In- or leyó un brevísimo discur- en el que señaló que el Po- Ejecutivo "confiaba en su acidad, idoneidad, empeño atriotismo para llevar ade- te la tarea encomendada". gregó luego que la Capital eral es la "síntesis del país" ue "a través de ella se re- rá el orden, el progreso y racionalización a seguir en a la República". a ceremonia finalizó con un ido del general Crespi al sonal a su cargo durante la ve gestión que le encomen- a la Junta Militar al frente la municipalidad metropoli- a.

lenem estaría etenido en la apital Federal

UENOS AIRES, 2. (NA). — ex gobernador de la provin- de La Rioja, Carlos Menem, ría sido traído a esta capi- en calidad de detenido, se- se supo en fuentes respon- les.

tenem, que el 24 de febrero mo aceptó el lanzamiento su candidatura a la presi- cia de la Nación, prome- do "luchar hasta las últi- consecuencias", fue dete- o al producirse la caducidad u gobierno, exactamente un después, y alojado en de- dencias de la unidad mili- con asiento en La Rioja. traslado del ex mandata- a esta capital se habría pro- ido hace dos días, pero no o saberse dónde ha sido alo- ahora.

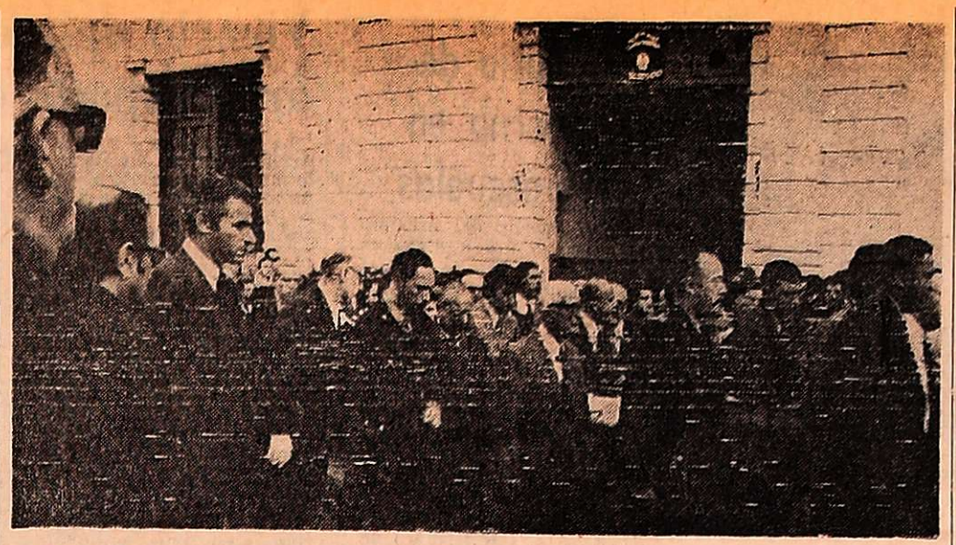

Desde el Departamento Central de Policía, en la Capital Federal, parte el cortejo fúnebre que acompaña los restos del comisario inspector Anselmo Linardi y del cabo Hugo Merli, asesinados el jueves último en un ataque extremista en Lomas del Mirador, partido de La Matanza. (Radiofoto de NA).

Inhumaron los restos de dos policías asesinados

BUENOS AIRES, 2 (NA). — En una ceremonia realizada poco antes del mediodía de hoy con la presencia del ministro del Interior, general Albano Harguindeguy, y el jefe de la Policía Federal, general Cesáreo Cardozo, fueron inhumados en el panteón policial de la Chacarita los restos del comisario inspector Anselmo Linardi y del cabo Hugo Néstor Merli, ultimados ayer en Ramos Mejía, al oeste del Gran Buenos Aires.

En la necrópolis rindieron honores de práctica los miembros de la plana mayor de la repartición y una delegación de la guardia de infantería con bandera y banda. Tras la llegada de los féretros a la Chacarita, una delegación de cadetes de la escuela de policía Ramón L. Falcón los condujo a pulso hasta el panteón de la institución.

Los mensajes póstumos fueron pronunciados por el comisario inspector Rodolfo Luis Behnke, de la Superintendencia de Comunicaciones, y el vocal de la Comisión Coordinadora Pro-Hogares Policiales, Carlos Diez de Onate.

El comisario Behnke señaló que con la desaparición de ambos policías "se cortan dos eslabones de la cadena que nos une a todos los hombres de azul por igual, pero no por eso será menos fuerte sino que, ante el ruín y artero ataque de la delincuencia subversiva, desde lo más oscuro del anonimato y por hombres que nada tienen de argentinos ni de patria alguna, nos templa nuestro espíritu para continuar nuestra lucha, pero de frente, no a traición, como lo hacen los cobardes asesinos".

Mientras tanto, la Policía Federal suministró hoy el identi-kit y la descripción física de uno de los ejecutores del comisario Linardi y el cabo Merli, al tiempo que requiere la captura del individuo que, en el momento del ataque llevaba barba.

Según la indicación policial se trata de un individuo de 1,75 metro de altura, contextura robusta, cutis blanco, cabellos castaños y barba no profusa del mismo color. Vestía ropa de trabajo azul, pantalones y camisa tipo grafa.

Atacaron una comisaría en la Capital Federal

BUENOS AIRES, 2 (NA). — El personal de la comisaría 43ª del barrio de Floresta, de la Capital Federal, repelió esta mañana un ataque extremista en el que se combinaron las descargas de armas automáticas con el estallido de bombas molotov y la puesta en funcionamiento de varios artilugios de distracción.

El incidente se inició cuando a las 6.35 un automóvil desocupado estacionado en la esquina de Bahía Blanca y Avellaneda, a pocos metros de la seccional atacada, comenzó a hacer sonar una aguda sirena, con el propósito evidente de distraer a la guardia apostada en el frente de la comisaría.

Providencialmente arribó en ese momento un patrullero que regresaba de realizar su habitual recorrida por la zona, cuyos ocupantes se encargaron de averiguar el origen de la estridencia sin que se movilizaran por ello los efectivos apostados en la puerta de la seccional.

Fue entonces cuando parapetados tras los arbustos de la plaza Vélez Sársfield, situada frente a la comisaría, alrededor de diez sujetos abrieron fuego con armas automáticas contra el personal policial.

Simultáneamente hicieron explosión en varios puntos de la cuadra de la comisaría numerosas bombas del tipo molotov, que no impidieron que el personal apostado pusiera en fuga a los extremistas, quienes huyeron en varios automóviles por la calle Joaquín V. González rumbo a la avenida Rivadavia y al atravesar el paso anivel ubicado en la calle Verbal encadenaron las barreras para dificultar la persecución.

En varios sectores de la zona los extremistas colocaron además paquetes intimidatorios simulando contener bombas que fueron revisados por personal de la brigada de explosivos de la Policía Federal.

Posteriormente trascendió que durante el ataque no se registraron bajas en ninguno de los dos bandos, ignorándose los resultados de la tenaz persecución emprendida por las fuerzas de seguridad.

Se dio muerte a 5 sediciosos en Tucumán y a otros 5 en Córdoba

Ocurrió en varios enfrentamientos con efectivos de seguridad

CORDOBA, 2 (Télam). — Cuatro delincuentes subversivos fueron abatidos en distintos enfrentamientos armados, registrados en las últimas horas aquí, con efectivos del Ejército, según se informó oficialmente hoy.

En un comunicado del comando del Tercer Cuerpo de Ejército, con asiento en esta capital, informó que los extremistas no fueron identificados inicialmente y que no hubo bajas en las fuerzas militares.

Dos delicuentes subversivos fueron abatidos anoche en una obra en construcción abandonada, ubicada en Neter y la Granja, luego de mantener un tiroteo con efectivos de la Cuarta Brigada de Infantería Aerotransportada que efectuaba operaciones de rastrillaje en la zona de Villa Belgrano.

El cruento enfrentamiento sobrevino cuando la denuncia de una vecina alertó a los efectivos militares, a punto de concluir sus tareas de rastrillaje, que había movimientos sospechosos en la citada finca.

Otros tantos extremistas murieron esta madrugada en calle Chubut, frente a la Escuela Manuel Belgrano, tras resistir a balazos a una patrulla militar cuya dotación se aprestaba a interrogarlos por su actitud sospechosa.

Los cadáveres de los cuatro extremistas muertos fueron depositados en el Hospital Militar para su identificación.

Por otra parte, la información oficial señala también que una patrulla de la policía de la Provincia halló el 31 de marzo último, en un camino secundario que conduce a Montecristo, una camioneta abandonada que simulaba por sus colores (verde oliva) pertenecer al Ejército, habría sido utilizada por delincuentes.

Fue abatido otro subversivo

CORDOBA, 2. (NA). — El responsable político de la Regional Córdoba del proscripto Partido Revolucionario de los Trabajadores fue hoy abatido por fuerzas militares al resistirse a balazos a un procedimiento de seguridad, informó oficialmente el Comando del Tercer Cuerpo de Ejército.

El extremista muerto fue identificado como Eduardo Guillermo Castello Soto, de nacionalidad peruana, militante de la mencionada organización y de su brazo armado, la organización declarada ilegal en 1973.

El comunicado oficial de las autoridades militares expresa textualmente:

"El comandante del Tercer Cuerpo de Ejército comunica que el día 2 de abril, siendo las 6.40, fuerzas del Ejército pertenecientes a la Cuarta Brigada de Infantería Aerotransportada, rodearon la manzana comprendida entre las calles Tucumán, Trafalgar, Sucre y Calderón de la Barca, en barrio Alta Córdoba, y se procedió a allanar el domicilio ubicado en Trafalgar y Tucumán.

"En esas circunstancias, los efectivos militares que completaban el cerco lograron abatirlo desde el exterior. Tanto el ultimado como una mujer que, al parecer, huyó momentos antes de la operación militar, pertenecían a la organización subversiva declarada ilegal en 1973.

"El delincuente muerto se llama Eduardo Guillermo Castelló Soto, de nombre de guerra "Hugo", de nacionalidad peruana, responsable político de la Regional Córdoba del Partido Revolucionario de los Trabajadores.

"En el domicilio fue detenida la propietaria del inmueble, a pesar de su descargo en el sentido de no tener vinculación con sus inquilinos", concluyó el documento.

Los enfrentamientos en Tucumán

SAN MIGUEL DE TUCUMAN, 2 (NA). — Cinco extremistas fueron muertos y otro alcanzó a fugar herido al cabo de dos enfrentamientos armados producidos entre fuerzas de seguridad e irregular en la zona de monte, según da cuenta un comunicado rubricado por el general de brigada Antonio Domingo Bussi, titular del comando de la Quinta Brigada de Infantería e interventor federal en la provincia de Tucumán.

Los tiroteos tuvieron lugar en un paraje conocido como finca de Triviño, ubicado al oeste de la ciudad de Famaillá, a unos 36 kilómetros de la capital tucumana. El contacto entre los extremistas y los efectivos militares se produjo como consecuencia de una operación de rastrillaje efectuada por estos últimos.

En la primera escaramuza del combate, un guerrillero quedó muerto, y pudo observarse como sus compañeros, entre los que se contarían dos mujeres, se llevaban a un herido. Posteriormente, localizados nuevamente los sediciosos, sufrieron otras cuatro bajas mortales.

El comunicado difundido oficialmente señala textualmente que "en la mañana del primero de abril de 1976, ante informaciones suministradas por pobladores de la zona, efectivos de una sección de tiradores de la fuerza que actúan en la zona de operaciones de la Quinta Brigada de Infantería, iniciaron acciones de rastrillaje en las inmediaciones de la finca "Triviño".

Agrega el documento militar que "hacia el mediodía los efectivos más adelantados tomaron contacto de combate con un grupo de elementos subversivos compuesto aproximadamente por 8 a 10 individuos, entre los cuales, al parecer, había dos mujeres".

Se precisa a continuación que "esta acción arrojó como resultado un muerto y un herido que fue retirado por los restantes en su huida en dirección al monte".

Se puntualiza luego que "después de una persecución de varias horas en la tarde, durante la cual esporádicamente se retomaba el contacto con el fuego, se consiguió cercar al disperso grupo, produciéndose cuatro muertos mas y la captura de sus armas largas, cortas y munición correspondientes, más el equipo que los restantes abandonaron en su huida aprovechando ya en esos momentos la oscuridad".

Por último, el comunicado de la Quinta Brigada de Infantería señala que "cabe hacer resaltar el rotundo éxito obtenido, que se debió en gran medida a la oportuna y valiosa información brindada por ciudadanos que, respondiendo a sentimientos acordes con las necesidades que impone la situación nacional y provincial, brindaron una vez más su espontánea y decidida colaboración a la lucha que lleva a cabo el Ejército Argentino a lo largo y a lo ancho de toda la patria. Los propios efectivos no tuvieron ninguna baja".

En Colombia un accidente aéreo causó 4 muertos

FLORENCIA (Colombia), 2. (UPI). — Un avión de una empresa semiestatal colombiana se estrelló hoy, pereciendo cuatro de sus tripulantes y resultando ilesos 23 pasajeros, informó la aeronáutica civil de esta ciudad.

La nave HK-666 de la empresa Satena se estrelló al tratar de decolar de la pista del aeropuerto de la población de Puerto Leguizamo, en la región del Putumayó, 900 kilómetros al sur de Bogotá cerca a la frontera con Ecuador.

Una fuente informó que la parte delantera del avión quedó totalmente destrozada.

El avión cumplía un vuelo de itinerario en el territorio nacional.

DIBUJO TÉCNICO
SABADOS DE TARDE
ESPECIALIDAD EN DIBUJO MECANICO Y ARQUITECTONICO
CERTIFICADO VALIDEZ INTERNACIONAL EN 16 MESES
INTEGRAL INSTITUTO DE ENSEÑANZA
Inscr. Minist. de Educ. y Just. de la Nac. Ley 13047 Art. 2º inc. C.
Informes e Inscripción: de lunes a viernes 17,30 a 22 hs.
COLEGIO SAN LUIS GONZAGA - COLON 93 - MENDOZA.

TUALANA
GRAN VENTA
YA...COMPRE SU KNITTAX 6 CUOTAS
TUALANA
MENDOZA · SAN MARTIN · MAIPU · SAN RAFAEL · SAN JUAN

CASA DEL MAESTRO Y PREVISION SOCIAL
BARRIO DOCENTE SAN RAFAEL 150 VIVIENDAS CATEGORIA 1
MBS SECRETARIA DE ESTADO DE VIVIENDA Y URBANISMO
BANCO HIPOTECARIO NACIONAL
PRIMERA ENTREGA: 16 VIVIENDAS DE 3 DORMITORIOS HOY 3 DE ABRIL 1976 A LAS 11,00 HS.

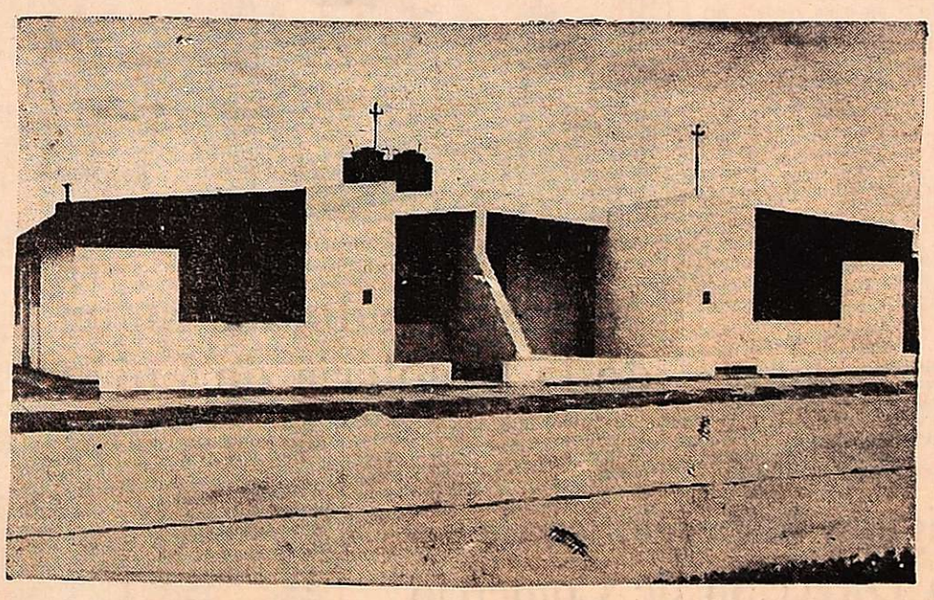

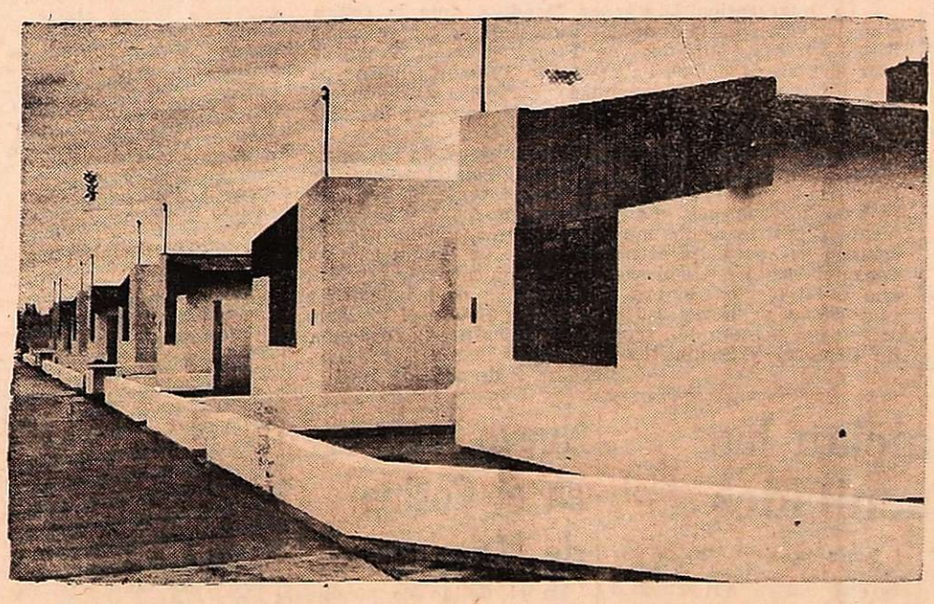

Proyectos y Dirección Técnica: Arquitecto JOSE M. TONIDANDEL
Cálculos y Dirección de Estructuras: Ingeniero FELIPE L. G. DE NEVREZE

Antonio SAN BLAS
Ripio, Arena, Piedra y Granulado Volcánico
Colón 148 - Tel. 23832 - San Rafael - (Mza.)

ANTONIO GATTAS e Hijos S.R.L.
PINTURA DE OBRAS
Avda. Mitre 594 - Teléf. 23535 - San Rafael (Mza.)

PROYECTO, DIRECCION Y OBRAS DE TENDIDO DE LINEAS ELECTRICAS
Alta y Baja Tensión y Alumbrado Público
JUAN CARLOS GIMENEZ – ROBERTO E. DUBANCED
Ingenieros en Electrónica y Electricidad
Avda. SARMIENTO 75 - Tel. 245406 - Mendoza

CONSTRUCCION
SUCESION ARQUITECTO J. J. RASARIVO
Construcciones
REPRESENTANTE TECNICO: ARQUITECTO E. FERNANDO RIGATTIERI

AVALISTAS DE LA OPERACION:
ANTONIO ROBERTO CAMPI — ALFREDO LUIS CAMPI

Angel Di Césare (h.)
Carpintería Metálica y de Madera
CASTELLI 585 - San Rafael - (Mza.)

EMPRESA DE YESERIA
Romero y Giménez
Lope de Vega 1976 - Godoy Cruz - (Mza.)

ANTONIO AMADO Y CIA.
Impermeabilización de Techos
Viguetas Pretensadas - Cerámicos
Hornos de ladrillo
Bombal 61 - Tel. 24862 - San Rafael - (Mza.)

LOS ANDES

Fundado el 20 de Octubre de 1882 por el Dr. Adolfo Calle

Directoras:
Carmen Usandivaras de Calle
Elcira Videla de Schiappa de Azevedo

MENDOZA, SABADO 3 DE ABRIL DE 1976

Estancamiento y monocultivo en La Paz

Un panorama de las condiciones en que se desenvuelve la economía de La Paz, trazado por nuestro corresponsal en la zona, que insertamos en una reciente edición de este diario, obliga a hacer algunas reflexiones e insistir en un tema vinculado al esquema limitativo y deformado de la estructura productiva de la mayoría de los departamentos mendocinos. En líneas generales la comunicación de nuestro corresponsal señala las características que va asumiendo el proceso de declinación de la actividad fruti-hortícola y de otras explotaciones, que pudieron constituir valiosa base para crear un espectro económico diversificado que evitara la acentuación de la monoproducción vitivinícola en la zona.

No han faltado esfuerzos en La Paz para impulsar otro tipo de actividades que abrieran el juego de la economía y posibilitaran la creación de fuentes de trabajo permanentes con suficiente capacidad de absorsión de la juventud del departamento que actualmente debe emigrar hacia otras zonas en busca de futuro. Estos esfuerzos, que tendían a impulsar la industria conservera y la horticultura, entre otros rubros, no se han visto complementados ni apoyados por medidas efectivas que respondieran a una política coherente de desarrollo zonal. Ni la infraestructura de riego, que en la actualidad sigue siendo casi tan deficiente y limitada como hace treinta años, ni las comunicaciones y la energía eléctrica y mucho menos la promoción industrial que pudo implementarse a través de desgravaciones, créditos y alicientes han acudido en forma adecuada y racional a respaldar los afanes de progreso de los paceños. Tampoco ha habido una tarea de asesoramiento y orientación que permitiera el aprovechamiento de recursos y medios con un sentido orgánico. De esa manera ha sido imposible atraer capitales o decidir inversiones que rompieron el círculo del estancamiento. Es natural entonces que los pobladores de La Paz consagraran sus energías a la producción vitivinícola, que es despachada inclusive a granel sin ofrecer posibilidad de ampliar la capacidad ocupacional mediante plantas de fraccionamiento y diversificación de los usos de la uva.

La excelente calidad de la producción hortícola y frutícola de la zona es un factor que no ha sido tenido en cuenta para echar las bases de un proceso de industrialización de esa materia prima, lo que pudo haberse logrado mediante la constitución de unidades compuestas por productores que unieran sus esfuerzos. La misma vitivinicultura brinda la posibilidad de encarar planes de elaboración de pasas, jugos, jaleas, alimentos, mostos concentrados, etc., pero es indudable que todo ello requiere un estudio exhaustivo y las consiguientes investigaciones de mercado para planear la inversión. Resulta obvio señalar que la inversión que está necesitando la zona de La Paz no se produce porque sí. Hay que crear las condiciones propicias para su concreción y ello reclama un régimen promocional como primer paso. Nada de esto se ha hecho con respecto a La Paz u otros departamentos. Solo medidas aisladas o de emergencia. Solo apoyos coyunturales cuando las circunstancias apremian.

Este problema del estancamiento de La Paz, que juega todos sus desvelos a una sola actividad con todos los riesgos que supone el monocultivo por su vulnerabilidad, y muy especialmente cuando se afronta una situación de distorsión provocada por excedentes de producción, corrobora lo que hemos sostenido en otras oportunidades: que el fenómeno de la concentración metropolitana que convierte en víctimas a las provincias de un sistema de absorción y despojo tradicional que es preciso revertir, también se produce con éstas en perjuicio de sus departamentos más alejados y desprotegidos. Corregir esta deformación es uno de los imperativos de la hora.

Designan en varios gremios a interventores

Por decreto 51 de la Intervención Militar en Mendoza (ampliatorio del Nº 11/76, por el que se designó interventor en la Regional Mendoza de la CGT al coronel Antonio Norberto Brondi) se dispuso el nombramiento de interventores en numerosos gremios de esta provincia.

Se designó interventor en Luz y Fuerza, al mayor Carlos Ernesto Funes; en la Unión Obrera Metalúrgica, al capitán Enrique Curione; en SMATA al mayor Marcial Marciani; en SOEVA y FOEVA, al capitán Víctor Peralta; en ATSA al teniente coronel Pedro Tossi; en la Asociación Bancaria, al capitán Alberto Catala; en ATE, al comandante general, Carlos Segovia; en el Sindicato Personal de Industrias Químicas, al teniente coronel Pelegrino Soto; en SUTE, al capitán Guillermo Perondi y en U.N.I. M.E.V. al teniente 1º Mario Abel Godoy.

Asumieron síndicos en Bodegas Giol

Asumieron los nuevos síndicos designados con carácter interino en Bodegas y Viñedos Giol, por el interventor militar, coronel Tamer Yapur, en una breve ceremonia presidida por el ministro de Economía, coronel Oscar Alberto R. Molina. El alto funcionario fue recibido por el interventor en la empresa, coronel (RE) Vicente Ramírez, quien le presentó al personal superior de la empresa y lo interiorizó de algunos detalles vinculados a su funcionamiento. Instantes después se dio lectura al decreto por el cual se designó como síndicos de la Bodega Giol al teniente coronel de Intendencia (RE) Miguel Antonio Ructi, al teniente coronel de Intendencia (RE) Arturo Saa Adaro, y al mayor (RE) Luis Alfredo Lezcano.

Cursos de dibujo dicta la Comuna

La Dirección de Cultura de la Municipalidad de la Capital informó que aún se reciben inscripciones en el Teatro 'Gabriela Mistral", para los cursos de dibujo y pintura, que gratuitamente se dictan los sábados y domingos de 9 a 12. Pueden concurrir a estas clases que se imparten con el propósito de despertar vocaciones en las artes plásticas, como así también para el mejor aprovechamiento del tiempo libre de niños y jóvenes, alumnos en edad preescolar, primaria y secundaria e igualmente adultos.

La enseñanza es totalmente gratuita.

Acto en el cual se hizo cargo el nuevo funcionario.

UNC: asumió el director de Enseñanza Física

En un acto que se realizó hoy al mediodía en la Dirección de Educación Física de la UNC, el asesor del rectorado mayor doctor Emilio Roberto Colombo Cejas puso en funciones —en representación del rector— al nuevo titular de la dependencia, profesor Roberto Stahringer. Asistieron al acto, autoridades y profesores de la UNC.

El mayor Colombo Cejas, tras destacar la capacidad y honesta dedicación demostrada por el profesor Stahringer en más de 30 años de docencia gimnástica, destacó que "el ser humano, al buscar la perfección de su yo espiritual y somático, debe mejorar ese templo del alma, ese templo de las viscisitudes, del quehacer diario con toda su problemática del status y la vida de relación. Ese cuerpo lo debemos cuidar, perfeccionar y disciplinar, más en la juventud, para que sea sana de cuerpo y por ende de espíritu. La gimnasia y el deporte modelan la juventud en salud, paz, estudio, trabajo y prosperidad, que tanto necesita nuestra patria".

Entidades científicas

Sociedad Argentina de Pediatría, Filial Mendoza. — La entidad del epígrafe dará comienzo hoy a las reuniones científicas del corriente año. Como es habitual, la sesión se efectuara en el Hospital "Emilio Civit" a las 9.30; los doctores Silvia Cascarini y Carlos Pesce disertarán sobre "Neuroaxitis".

Sociedad Cuyana de Otorrinolaringología y Broncoesofalogía. — Realizará asamblea anual ordinaria mañana a las 10, en el salón Lepetit, San Martín 53 de esta ciudad, oportunidad en que se tratará el siguiente orden del día: lecturar del acta anterior, memoria y balance, ingreso de nuevos socios, cuota societaria y elección de nuevas autoridades.

Curso gratuito de Italiano se iniciará el 5

El 5 de abril próximo darán comienzo los cursos de Italiano en la Sociedad "Dante Alighieri" de Mendoza. Esta entidad, reconocida oficialmente por el Estado italiano para la enseñanza del idioma en el extranjero imparte sus cursos en nuestro medio desde hace varias décadas.

Otorgamiento de becas. — La entidad destaca asimismo que son también numerosos los estudiantes que completado el ciclo básico de cuatro años han viajado a Italia becados por la institución. Este año los cursos, que son gratuitos, comenzarán el 13 del corriente y funcionarán los lunes, miércoles y viernes y los martes y jueves los de conversación para ex alumnos y adultos.

Las inscripciones se reciben de lunes a viernes de 19 a 21, en secretaría, Espejo 638, ciudad.

Iniciarán el lunes cursos de capacitación

El lunes se iniciarán los cursos de capacitación para vendedores, supervisión y jefatura de ventas y de gerencia en comercialización del Instituto de Ciencias Comerciales dependiente de Dirigentes de Ventas y Comercialización de Mendoza.

Las clases, que se dictarán en la sede del instituto, Entre Ríos 366, de Ciudad, comenzarán a las 20.

Horario de invierno en las escuelas

A partir del próximo lunes 5, los establecimientos educacionales dependientes de la Dirección General de Escuelas cambiarán su horario de funcionamiento. El detalle es el siguiente: escuelas comunes: turno mañana, de 8.30 a 13; turno tarde, de 13.15 a 17.45; y turno único, de 13.15 a 17.45; vespertinas, de 18 a 20.45; norturnas, de 19.30 a 22.15. Los jardines de infantes funcionarán en el turno mañana de 9.40 a 13 y por la tarde de 13.15 a 16.35.

A militares en retiro citó el Comando

El Comando de la VIII Brigada de Infantería de Montaña comunicó a todo el personal militar superior y subalterno en situación de retiro, de la Guarnición Mendoza, que deberá presentarse en la sede del Comando de Brigada —9 de Julio 550— en días hábiles, en horario de 8 a 13 y de 16 a 18, munido de una fotografía 4 x 4, fondo blanco, sin cubrecabeza, a fin de la actualización de los registros correspondientes en el citado Comando Militar.

Vicario episcopal del arzobispado designaron

La Oficina de Prensa del Arzobispado de Mendoza informó que el arzobispo de la Arquidiócesis, monseñor Olimpo S. Maresma, nombró a monseñor José Andrés Manzano vicario episcopal de la diócesis, con la finalidad de prestar una mejor atención a determinados sectores de la pastoral arquidiocesana y asuntos especiales.

Monseñor Manzano nació en Mendoza el 12 de marzo de 1931; cursó sus estudios primarios en el colegio Leonardo Murialdo, de Villa Nueva, Guaymallén. Ingresó en el noviciado en el año 1950, en la congregación de los Padres Josefinos, de Murialdo.

En 1953 fue enviado a Europa, y en Italia continuó sus estudios de Filosofía y Teología en el Seminario Teológico de Viterbo (Italia).

Regresó al país en 1958 y fue ordenado sacerdote. Posteriormente, sus superiores lo destinaron a Buenos Aires y le confiaron la fundación de la Escuela Comercial "Cristo Obrero", en la Capital Federal.

Luego fue rector de la Escuela Comercial "Pío XII", de Villa Bosch, provincia de Buenos Aires; durante cinco años desempeñó ese cargo. Ejerció la función de superior de la Comunidad Josefina por seis años; asismismo, atendió el Instituto "Cristo Obrero" en sus secciones primaria y secundaria.

En 1972 fue trasladado a Mendoza para realizar distintas tareas en la Parroquia Nuestra Señora de los Dolores. Inmediatamente se evocó a la pastoral juvenil y dio impulso al Movimiento Juvenil "Peregrinos", para convertirlo en un apoyo espiritual y moral para la juventud mendocina.

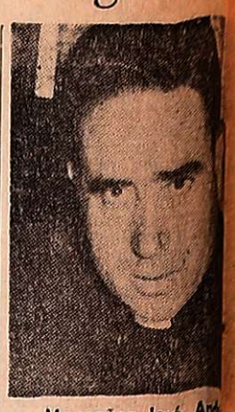

Monseñor José Andrés Manzano

En 1973 fue designado canciller auxiliar del Liceo General Espejo, cargo que actualmente ocupa y en el que despliega su celo pastoral entre los estudiantes de este instituto y su personal docente.

Recientemente, monseñor Manzano asumió el cargo de vicario episcopal de la arquidiócesis, formalizando los juramentos de práctica ante el arzobispo de Mendoza.

Culto católico

Catedral de Nuestra Señora de Loreto. — Invitó a reunión a las asociaciones y cofradías de la catedral a la misa que se rezara mañana, a las 18, por ser primer domingo del mes.

Asociación Amigos del Santuario de El Challao. — Informó que todos los días, a las 18, por LRA 6, Radio Nacional Mendoza, se transmite el rosario del santo rosario.

Actividad educacional

Suplencias en enseñanza media

El lunes y el martes se ofrecerán suplencias e internatos de horas cátedras, en los establecimientos que se consignan a continuación:

Escuela Nacional de Educación Técnica Nº 1 "Ingeniero Pablo Nogués", Capital, el lunes a las 9, concurso de trámite abierto para 3 horas de legislación de la construcción de 5º año construcciones, turno mañana; 4 horas de construcciones complementarias de 5º año construcciones, turno mañana; 4 horas de construcciones metálicas y madera de 5º año, turno mañana, 2 horas de química de 4º año, turno mañana; 4 horas de estática y resistencia de materiales de 4º año, turno mañana; 3 horas de instalaciones industriales de 6º año, turno vespertino; 3 horas de mantenimiento y reparación de equipos de 6º año, turno tarde; 4 horas de física de 3º año, turno mañana y un cargo de preceptor varón, interino.

—Escuela Nacional de Educación Técnica Nº 2, Capital, el lunes a las 19 horas de castellano, turno nocturno.

—Escuela de Bachillerato y Magisterio Especializado BM- Nº 1 "Fray Luis Beltrán", Capital, el lunes a las 12, tres horas de cerámica de 4º año.

—Escuela de Bachillerato y Magisterio Especializado BM "María Elena Champeau", de Godoy Cruz, el lunes a las 10, para tejido a máquina y a las 10.30 para cerámica.

—Escuela Nacional Técnica Nº 1, San José, el lunes a las 18, seis horas de historia del 1º año, turno tarde y para las materias de primer año del ciclo superior. El miércoles a los 10, dos horas de seguridad e higiene industrial y dos horas de química de 1º año, ciclo superior turno mañana.

—Escuela de Bachillerato y Magisterio Especializado "Herminia M. de Ramponi", Villa Nueva, el martes a las 9, dos horas de cultura musical de 4º año y dos horas de 5º año; a las 15.30, cinco horas de matemática de 1º año; cuatro horas de 4º año y tres horas de 5 año.

—Escuela Nacional de Educación Técnica Nº 1, Las Heras, el lunes a las 20.30, se ofrecerá la cátedra de historia en cursos de creación y un cargo de preceptor, varón.

—Escuela de Bachillerato Técnico Nº 18, Uspallata, el lunes a las 13.30, tres horas de inglés de 1º año y tres horas en 2º año; 2 horas de zoología de 2º año; 3 horas de mineralogía de 3º año y 3 horas de geología de 3º año (interinas, segundo llamado). Además las suplencias de 3 horas de inglés de 3º año; 5 horas de matemáticas de 1º año, 5 horas de 2º año y cinco horas de 3º año; 3 horas de física I de 3º año y 3 horas de química inorgánica.

—Escuela Técnico Industrial "Emilio Civit", Maipú, el martes a las 15, diez horas de matemáticas de 1º año y 5 horas de 2º año; a las 15.30, tres horas de mantenimiento y reparación de equipos de 6º año, electricidad; a las 16, cuatro horas de canalizaciones y centrales eléctricas de 6º año, electricidad; a las 16.30, cuatro horas de biología de 1º año y a las 17, cinco horas de química general de 5º año, petroquímica. Los interesados deben presentarse con el bono de puntaje expedido por la Junta de Calificaciones de Enseñanza Media.

—Escuela de Bachillerato Técnico Agrario BT-Nº 3, Tunuyán, el lunes a las 14, nueve horas de francés (remplazo), en 4º, 5º y 6º años.

—Escuela de Bachillerato Técnico Agrario Nº 7, Vista Flores, Tunuyán, el miércoles a las 16, cinco horas de matemática de 4º año y tres de 5º año; tres horas de física II de 5º año. Podrán optar los inscriptos para suplencias e internatos.

—Escuela de Bachillerato Técnico Agrario BT-Nº 5 "Manuel Belgrano", La Consulta, el lunes a las 10, cinco horas de matemática de 2º año (remplazo). Los interesados deben concurrir al local de calles Calderón y Ceretti, La Consulta, departamento San Carlos.

Suplencias en enseñanza primaria. — El lunes se ofrecerán suplencias en las escuelas primarias provinciales, que se consignan a continuación.

—Escuela Nº 13 "General San Martín", Capital, a las 10 un cargo de maestra de enseñanza común desde 16 puntos.

—Escuela Nº 19 "República de Chile", Capital, a las 9, un cargo de maestra de enseñanza común, turno intermedio, desde 25,750 puntos.

—Escuela Nº 24 "Doctor Nicolás Avellaneda", Capital, a las 10, un cargo de enseñanza común, desde 25,750 puntos.

—Escuela Nº 173 "Juan E. Serú", General Gutiérrez, Maipú, a las 10, un cargo de maestra de física.

—Escuela Nº 178, Barrio Mariano Ferroviario, Luzuriaga, Maipú, a las 9.30, cuatro cargos de maestra de enseñanza común desde 25,750 puntos.

—Escuela Nº 335 "Presidente Arturo Illia", Derqui", Costa de Araujo, Las Heras, a las 10, un cargo de maestra de enseñanza común.

—Escuela Nº 7-H "Margarita Beltrán de Thompson", Las Heras, a las 10 un cargo en la especialidad de corte y confección.

Escuela Superior de Servicio Social. — Los alumnos de 2º y 3º años deben inscribirse en el local correspondiente. A tal efecto deben concurrir a la escuela en el horario de 18 a 21. Los que deben concurrir las alumnas que ingresan en primer año, para una entrevista personal.

Escuela de Bachillerato y Magisterio Especializado "Fray Luis Beltrán". — Los padres de las alumnas de 1º año fueron citados para el 10 de este mes en reunión se llevará a cabo a las 18 en el local de calle Godoy Cruz 205, ciudad.

Instituto Privado "San Vicente Ferrer. — Informó el rectorado del establecimiento que hasta el 15 de este mes estará abierta la inscripción para los alumnos de 5º que deseen rendir asignaturas y completar el curso.

Escuela Normal Superior "José María Godoy Cruz". — La comisión de solicitudes de permiso de estudio informen a los alumnos regulares de materias complementarias de 4º año, ciclo superior y del bachillerato libre para adultos, que pueden hasta 2 asignaturas para completar el bachillerato, se efectuarán los días 5 y 6 de este mes. Los interesados deben retirarlas en el horario de 8 a 11.

Escuela de Comercio "Martín Zapata". — El lunes, a las 18, se realizará en la escuela una reunión de los profesores que dictan gran el Departamento de Letras y su Literatura. En su transcurso se procederá a la elaboración de los planes anuales para el presente ciclo lectivo.

Por otra parte, la dirección del establecimiento informó que a partir de este mes en el horario de las 13, se abonarán los haberes del mes de marzo.

Colegio Universitario Central "General José de San Martín". — El personal docente del establecimiento deberá presentar fotocopia del título y curriculum vitae. A ese fin se acordó plazo hasta el fin de este mes a las 12.

Instituto Pedagógico del Oeste. — Se comunicó a los alumnos que han cursado 5 año del ciclo bachillerato y que adeudan materias que podrán rendir en el turno de exámenes de abril. Las solicitudes se recibirán hasta el 9 de este mes.

Escuela Nº 335 "Presidente Arturo Illia". — Informó la dirección de la escuela, que el lunes y martes de 8 a 12.30, abonará al personal los haberes de marzo.

Casa del Maestro y Previsión Social. — Se hizo saber a los asociados que el asesor jubilatorio señor Diógenes A. Céliz, atenderá los lunes de 17 a 20 y los jueves de 9 a 12.

Asociación de Maestros Libres. — Hoy a las 10, en Morón 298, ciudad, tendrá lugar la reunión mensual de la comisión directiva. La asistencia es obligatoria.

Asociación de Padres de Alumnos de las Escuelas Secundarias. — El lunes se iniciarán los cursos de preparación, repaso y orientación destinados a los alumnos libres que deben rendir en julio y diciembre. Por otra parte, se informó que se han organizado cursos para alumnos secundarios regulares, con materias previas de años anteriores y un curso de ingreso en primer año para alumnos de 7º grado de las escuelas primarias, con un plan de orientación vocacional. Las inscripciones y asesoramiento se atienden diariamente en Godoy Cruz 512, Ciudad, de 10 a 12 y de 18 a 22.

Cursos en la Facultad de Humanidades

El lunes se iniciará el ciclo lectivo de la Facultad de Humanidades y Ciencias de la Educación, perteneciente a la Universidad Católica Argentina. A las 18.30, en la capilla del Colegio Sagrado Corazón, misa del Espíritu Santo celebrada por el arzobispo de Mendoza monseñor Olimpo Santiago Maresma, y a continuación acto académico, con una conferencia del profesor Rubén Calderón Bouchet sobre el tema "Filosofía y tradición". Para mayores datos, los interesados pueden concurrir a Lavalle 301, primer piso, de 18.30 a 20.30.

Por otra parte, informó la Facultad que está abierta la inscripción para egresados, alumnos aspirantes a ayudantías de cátedras. Con respecto a los exámenes de ingreso, se tomarán entre el 7 y el 9 del corriente.

Numerosas multas aplicó la Comuna de la Capital

La Municipalidad de la Capital sancionó a comerciantes del radio céntrico, por falta de higiene y por tenencia de alimentos en mal estado. También se sancionó a propietarios de vehículos por estacionamiento en veredas. Todos estos constituyen rubros que se encuentran contemplados en el Digesto Municipal y cuya observancia corre a cargo de la Municipalidad de la Capital.

Por falta de higiene: Carlos R. Aguilar y Héctor Abona de la Cantina de la Asociación Mendocina de Box y José Sánchez Martín Hnos., propietario del Mercado Barraquero.

Por infracciones al Código Alimentario: Se sancionó con $ 200 de multa a Cristina Alvarez, propietaria de una despensa en Barrio Flores; José Yamiri, con despensa en el mismo barrio; Iván Agnic, dueño de una despensa en el barrio Sanidad y Carlos Luquez, con mercadito en calle Gran Capitán, de El Challao. Con $ 300 a Mustafá Dip, quiosco en 9 de Julio 1007; Julián Martínez, supermercado en Julio L. Aguirre 223; María Mercedes Devicenzi, rotisería en Videla Correa 412/16; Armando Lago, con almacén en Campo Olivares; J. Carlos y Manuel Montenegro despensa-mercadito en calle Papagallos s/n., barrio San Martín. Con $ 500 a Benigna Tapia de Gonzalez, con almacén en Campo Olivares, casa 20; a Pedro López e Hijos, auto-service en Jorge A. Calle 336; Miguel Zonino Picón, venta de aves y huevos en el puesto 22 del Mercado Central; Ernestina Sanhuesa, despensa en Barrio Libertador s/n.; Pascual La Pata mercadito en San Martín 270; Manuel Abril, despensa en el Mercado Central, puesto 76; Felipe Miguel Moreta, con reparto de achuras, España 882 de Godoy Cruz (venta ambulante); Daniel Rivero, reparto de fiambres en Pedro del Castillo 4423; Juan Carlos y Miguel Montenegro, mercadito de Papagallos s/n., barrio San Martín. Con $ 700, Orfeo Anselmi, café-bar en Las Heras 546; Multa de $ 1.000 a Juan Sánchez, despensa en San Juan 1501; Ramón Agüero y otro, restaurante en Necochea 447 y Manuel Secco y otra, venta de productos lácteos, Rioja 348. Con multa de pesos 1.500 Ramírez Segovia, mercadito en Campo Flores, calle Principal 31.

Por mal estacionamiento: Multa de $ 100 a Antonio Lo Moro, Ramón Genaro Córdova y Guillermo Juan Krema.

Otras sanciones: La Dirección de Inspección General, sancionó también con $ 500 a la Agencia de Turismo "Monedas", ubicada en Sarmiento 93, por distribución de volantes de propaganda en la vía pública; y a Guillermo Hipólito Vilchez, propietario de un cafébar ubicado en Patricias Mendocinas 1472, por poseer mercaderías sin identificación, con una multa de $ 500.

Universidades

Aconcagua

Inscripción. — Se encuentra abierta la inscripción para las distintas facultades y escuelas de la Universidad. Los interesados pueden recabar mayor información en Catamarca 147, ciudad.

Nacional de Cuyo

Facultad de Ingeniería de Petróleos. — Comunicó al personal docente y alumnos que se ha reiniciado el servicio de consulta-alumno, en los horarios habituales.

Se recordó además a los profesores la plena vigencia de la circular Nº 1/76 de la facultad que reorganiza ese servicio.

Departamento de formación docente. — Los alumnos postulantes para ingresar a primer año del ciclo básico deberán presentarse el lunes a las 18.30 en el tercer piso de la Facultad de Ciencias Económicas.

Facultad de Ingeniería de Petróleos. — El lunes se reanudarán las actividades académicas y el dictado de clases de 1º a 5º años de ingenierías de petróleos e industrial.

Antropología Escolar

Evaluaciones globales. — Se comunico a profesores y alumnos que el lunes se reiniciarán las evaluaciones globales correspondientes al turno de marzo. El mismo día se reiniciarán, también, las clases del curso de orientación preuniversitaria, en los horarios habituales.

Las inscripciones de segundo a quinto años se efectuarán a partir del lunes, en los horarios de atención de la secretaría general, en tanto que las clases se iniciaran el 12.

De Mendoza

Facultad de Ciencias Jurídicas y Sociales. — A partir de hoy, de 11.30 a 12.30, en la sede de la facultad, Diagonal Dag Hammarskjold, el doctor Rubén Calderón Bouchet dictará un curso sobre el tema "Cristianismo y marxismo como visiones de la historia universal. Según lo informado, la concurrencia será libre.

"Juan A. Maza"

Iniciación de las clases. — El 12 de este mes se iniciarán las clases en todos los cursos de las facultades de ingeniería, de farmacia y bioquímica, de ciencias físico-matemáticas y en la tscuela de nutricionistas.

Entidades diversas

Gran Fraternidad Universal. — Se encuentra abierta la inscripción para niños de 6 a 12 años que deseen asistir al Club Infantil que funciona en el local de Avda. España 297, ciudad. Esta Fundación que lleva el nombre "Doctor Serge Raynaud de la Ferriere", es una entidad sin fines de lucro y eminentemente cultural. Los niños reciben orientación en los aspectos de Dibujo, Pintura, Música, Cerámica, Gimnasia Psicofísica y Respiración por destacados pedagogos. La inscripción se efectúa en el domicilio arriba indicado, de 18 a 21.

Movimiento Gnóstico Cristiano Universal. — Iniciará un ciclo de conferencias hoy a las 20, en Avellaneda 701. El ingeniero Ramón A. Codina disertará sobre "El origen del dolor humano".

Gran Fraternidad Universal. — Invitó a la conferencia que sobre el tema "La importancia de la ecología", ofrecerá hoy, a las 18.30, en Colón 658, la profesora Norma Carreño.

El gobierno adquirirá 250.000 kgs. de azúcar

La venderá a precio oficial

La Intervención Militar en Mendoza, ante la crítica situación que plantea el desabastecimiento de azúcar, acaba de autorizar al Ministerio de Economía de la Provincia (por decreto 44 del 29 de marzo de 1976), a adquirir en forma directa hasta la cantidad de 250.000 kilos de ese producto, en envases de 50 kilos cada uno, por la suma total de $ 8.600.000.

En el artículo 2 del decreto, el Ministerio de Economía queda autorizado a vender en forma directa el azúcar que adquiera, al precio oficial establecido. La venta del producto se hará a organismos oficiales de la provincia y Departamento Ejecutivo de las municipalidades, mediante pago al contado que percibirá el Departamento de Habilitación de ese ministerio y que depositará en cuenta corriente especial, que a tal efecto abrirá en el Banco de Mendoza. La recepción y venta del azúcar a que se refiere el presente decreto (el número 44), serán fiscalizadas por la Dirección de Compras y Suministros.

Mendoza, 2 de abril de 1976

El lunes se inician las clases en 4 facultades

El rectorado de la Universidad Nacional de Cuyo, informó que el lunes próximo darán comienzo las clases en las siguientes Facultades: Filosofía y Letras, Ciencias Agrarias, Ciencias Políticas y Sociales e Ingeniería de Petróleos. En Ciencias Económicas las clases darán comienzo el martes 6 del corriente. En cuanto a Ciencias Médicas y la Escuela de Odontología, se anunciará oportunamente la fecha de iniciación de los cursos, debido a que los alumnos que ingresan a primer año están cumpliendo con el curso de evaluación.

Sobre el ingreso al Centro Universitario. — El rectorado de la UNC, dispuso que desde el lunes próximo, los alumnos de las distintas facultades que inician su actividad podrán ingresar al Centro Universitario por la entrada Oeste, es decir, la que da sobre la avenida Champagnat. Deberán concurrir para ello con su doble documentación, es decir el documento de identidad y el de estudiante.

Entidades de bien público

Centro Copistas para Ciego. — La comisión directiva de esta entidad ha recibido una invitación para participar de una reunión de acercamiento y comunicacion con ciegos y ambliopes de San Rafael, que el "Grupo Esperanza", realizará mañana.

A ese efecto viajaron a la ciudad sureña la presidenta del Centro Copistas, señora Estela Pena de Iervolino, la vicepresidenta, señora Mabel de Vatri y la encargada de la biblioteca, señora Agustina Mayorga Galigniana.

Nuevo horario en el Casino de Mendoza

En el Casino de Mendoza, rige desde el 1º del corriente, un nuevo horario de funcionamiento. Sus salas de entretenimiento abren, de lunes a domingo, de 21.30 a 3, de acuerdo con lo dispuesto por resolución Nº 121 del citado establecimiento.

Hasta el 28 la cosecha alcanzaba a 14.081.667 qq.

Hasta el 28 del mes en curso se había cosechado en todo el país un total de 14.081.667 qq. de uvas, de los cuales se destinaron a vinificar 13.809.395 qq.; al consumo de fresco 191.182 qq. y a pasas 81.090 qq. Se elaboraron a esa fecha 6.675.052 Hl. de vinos comunes.

El informe suministrado por el INV, señala que de esos totales para todo el país, corresponden a Mendoza 8.333.138 qq. de uva cosechada: 8.323.569 qq. a vinificación; 4.393 qq. a consumo en fresco y a pasas 5.176 qq. A esa fecha se habían elaborado 3.697.775 qq. de vinos comunes. En San Juan el total de uva cosechada alcanzaba a 4.879.916 qq., destinándose a vinificacion 4.633.866 qq.; a consumo en fresco 170.939 qq. y a pasas 75.111 qq. Se habían elaborado 2.541.107 Hl. de vinos comunes. En Río Negro se había cosechado 257.744 qq., todos dedicados a vinificación. A La Rioja corresponden 304.910 qq., de los cuales se destinaron a vinificacion 289.392 qq., a consumo en fresco 14.715 qq. y a pasas 803. Se elaboraron 134.163 Hl. de vinos comunes.

Finalmente, en otras provincias se cosecharon a esa fecha 305.959 qq., destinándose a vinificacion 304.824 qq., a consumo en fresco 1.135 qq. Se elaboraron 177.413 H. de vinos comunes.

Informan sobre el precio del tacho de uva

El Centro de Bodegueros de Mendoza informó a las empresas vitivinícolas que el precio del tacho de uva es, de acuerdo a las disposiciones en vigencia, de $ 15,00, aclarando que el cosechador percibirá, previo los descuentos de ley, un neto de $ 13,50.

Fijan nuevos aranceles para expedir documentos

Desde el lunes tendrá vigencia el decreto Nº 878 del Ministerio de Hacienda, que fija nuevos aranceles para la expedición de documentos por parte de la División Antecedentes Personales, del Departamento Judicial de la Policía de Mendoza. Los aranceles establecidos son los siguientes: cédulas de identidad para argentinos, $ 80; para argentinos menores de 15 años, $ 50; cédula de extranjería, $ 100; cédula de extranjería para menores de 15 años, $ 70; certificado de antecedentes simples, $ 50; para viajes, $ 100; para residencia en el extranjero, $ 100; para residencia en otras provincias, $ 100; para boites, academias de baile, clubes nocturnos, etc., $ 100 y para obtener el carnet de caza y/o pesca, $ 100.

Los menores de 15 años internados en los institutos de la Dirección del Menor, quedan eximidos del pago de estos aranceles.

Acto realizado en la dependencia de Yacimientos Petrolíferos Fiscales.

Asumió el administrador de la Destilería de Luján

Asumió como administrador de la Destilería Luján de Cuyo de Yacimientos Petrolíferos Fiscales, el ingeniero Ubaldo Celso Moren. Para ponerlo en tales funciones viajó especialmente desde Buenos Aires el gerente de Destilerías, ingeniero Héctor Fabiani. Del acto participó la plana mayor de la Administración, entre ellos el ingeniero principal, ingeniero José Orlando Manitta y los jefes de Producción y Técnica, ingenieros Enrique Saúl Perlbach y Luis Angel Castillo. Estuvo presente el administrador saliente, ingeniero Hugo J. Sambi, que ha pasado a cumplir tareas en Sede Central.

El flamante administrador, Ubaldo Moren, que es especialista en química, ingresó en YPF en el año 1956 en Buenos Aires, donde realizó el curso de petróleo, convirtiéndose también en ingeniero de esa rama. Trasladado a la Destilerai La Plata en 1957, ocupó diversas funciones, entre ellas, la de jefe de Craking Catalitico. Años más tarde fue llevado a Salta y en Campo Durán estuvo ubicado como jefe de Destilería de esa zona. Para el año 1967 era jefe de Mantenimiento y Construcciones de la Destilería Luján de Cuyo, donde también fue cabeza luego del Departamento Técnico y jefe de la importante Tercera Ampliación de dicho establecimiento, concluyendo allí su trayectoria como administrador accidental.

Asumió la dirección de la Destilería de San Lorenzo en Santa Fe, tareas que cumplió hasta 1975. Pasó luego a la Sede Central de YPF siendo designado asesor del director de industrialización. Su positiva acción origina otras responsabilidades de mayor rango y es nombrado presidente del Directorio Agroquímico Latinoamericano S. A. con sede en Oruro, República de Bolivia, donde Y.P.F. es principal accionista.

Siguen inspecciones de la Dirección de Comercio

Continuó la labor desarrollada por el cuerpo de inspectores de la Dirección de Comercio y Fuerzas Armadas.

Se efectuaron 20 visitas en ciudad capital y alrededores constatándose cobro con mayores porcentajes que los establecidos y falta de marcación en J. A. Ramírez y Cía. San Martín 1964; negativa de venta de artículos varios, entre ellos jabones, en Pedro López e hijos, J. A. Calle 336; falta de marcación de precios en indumentarias en el negocio de Teófilo Atur e hijos, S. del Castillo 174 de Corralitos; elevación de precios en especialidades farmacéuticas cometida por la farmacia Pasteur, San Martín 2292, y negativa de venta de jabones varios, detergentes y papel higiénico, en el negocio de Salvador Pafuni, Artigas 3339, que fue clausurado e intervenido.

Asimismo, se labró acta de intervención a Mario Fraduscco, José F. Moreno 1181, por 299 cajas de detergentes de 12 unidades de un litro marca Citrosol; y de constatación de Supermercados José Rizzo en turnos de mañana y tarde por fiscalización de venta de azúcar.

Inauguración en la Escuela del Magisterio

El lunes 5 del corriente se iniciarán las actividades en los ciclos Primarios y Secundarios de la Escuela del Magisterio.

Los alumnos del Ciclo Secundario deberán presentarse en el nuevo edificio ubicado en la esquina de Belgrano y Sobremonte, con el siguiente horario: turno mañana, a las 7.55; turno tarde, a las 13.55.

Al acto de iniciación de clases, que se llevará a cabo a las 9.30, ha sido invitado el personal docente del establecimiento.

Las clases del ciclo primario comenzarán en el edificio del Colegio Universitario Central, ubicado en San Martín 290, en el horario de tarde.

Dónde empieza el operativo "espacios verdes de Mendoza"

Arboles jóvenes, en proceso de crecimiento, aguardan ser trasplantados.

En el vivero de la Municipalidad de la Capital, ubicado en J. M. Godoy, Las Heras, comienza el mantenimiento de todos los paseos públicos y áreas verdes de nuestra ciudad. Es quizá el único de este tipo en el país, porque se autoabastece de materia prima. Todas las mañanas un grupo de obreros acude con un camión tanque y echa agua a los canteros y a los árboles que no tienen otro modo de ser regados. Todos los días 9 obreros siembran, cultivan, abonan, desinfestan, enmacetan y reponen plantas de flores en los paseos públicos. Cuatro veces al año con floríferas; una vez con árboles y arbustos. Hay plazas con canteros que insumen 7.000 plantas; otras más y otras menos. El césped suele ser una mezcla de semillas, según el espacio esté al sol, a media sombra o a la sombra.

Increíble

Asusta enterarse del daño que hacen ciertas personas en los paseos públicos. Cortan flores, hurtan arbolitos recién plantados; quiebran ramas de árboles añejos; destruyen el césped. ¿Cuál es el presupuesto del vivero municipal? Lo diremos, no porque su director quisiera decirlo, sino porque es un dato público que se puede verificar en la Comuna. "Aquí todo el personal trabaja con amor a la tierra y a las plantas", nos dice el director, señor Angel M. Urano. Averiguado el dato, ahora sabemos que el presupuesto del vivero es superior en un millón de pesos, a la mitad de lo que cuesta un kilogramo de semilla de la más barata.

A los destrozos mencionados, lo que ocurre en todas las plazas, plazoletas y calles con jardines, se suma el que hacen algunos vehículos de carga o de transporte. Ejemplo: En avenida Mitre hay grandes ómnibus estacionados en el cantero reservado para forestar, al norte de los monobloks, después de la estación de carga del ferrocarril. Cuando se edificaba en un sector de ese tramo, los camiones con carga para las obras, maniobraban sobre los canteros, incluso ya sembrados, destruyéndolo todo.

Y ahora el dato: Un kilogramo de semilla de flores cuesta, la más económica, $ 18.000.000. Es decir, $ 18.000 el gramo. Hay otras a $ 30.000.000 y también de $ 50.000.000 moneda nacional. Ya hace dos años que el vivero no las compra, pues su personal, el que trabaja con amor a las flores, lleva semillas de donde puede; los placeros, las cortan de las mismas flores que semillan, las guardan en el bolsillo y las llevan al vivero. Pero cada tres o cuatro años hay que comprar nuevas.

Variedades

En este vivero se hacen almácigos, cultivos e injertos de flores, arbustos y árboles para surtir a cuanto espacio verde tenga nuestra ciudad. Cada cuatro meses, hacen almácigos de flores para reposición y para semilla. Están intentando la producción de semilla, por polinización. Olvidábamos decir que con los nueve operarios, trabaja muy activamente, sin descanso, de sol a sol, una cuadrilla de colaboradoras que no cobran sueldo: es un enjambre incalculable de abejas que pululan sobre las flores del vivero, polinizándolas. Nadie sabe dónde tienen sus colmenas.

Hay injertadas 10.000 plantas, para forestar la ciudad. Otros viveros compran ejemplares en Buenos Aires. Este es el único que no compra ya nada, porque se autoabastece. Su invernáculo será calentado con gas; ahora lo es con leña. Produce 15 variedades por temporada. Todo en dos hectáreas ochocientos metros de tierra. Sus canteros de almácigos permiten enmacetar y tener listas para trasplantar, más de 10.000 plantas de flores de una misma clase. Suelen sacar por temporada hasta 50.000 plantas.

Arboles, arbustos y flores

La nómina de árboles que se cultivan para reposición de paseos públicos es extensa. Hay pinos, álamos, maitenes, moreras, olmos, arces, paraísos, fresnos, etc. Entre los arbustos tienen ligustrina, rosa oliva, yuca, retama, estrella federal, aromo, alcanforero, etc.

La nómina de flores alcanza 105 variedades. Algunas son aquilegia variada; ageratum blanco o azul; anthirrinium rojo, amarillo, blanco, rosado, enano variado; crita salmón y rojo y rosado. Anémona variada; amapola, bellecia y brinco variado; caléndula naranja oscura, amarilla, naranja y variada. Dianthus barbathus y digitalis variada; eschscholtzia naranja y variada; gomphrena púrpura, carmín y naranja; gypsophila blanca o rosada; helycrisum variada; mattiola variada, rosada morada, roja o blanca.

Papaver naranja, rojo, blanco, amarillo y variado; petunia y pensamiento variada y blanca; rudbekia variada; salvia esplendi rojo; tagete rojo siena, amarillo marrón y variado; viola corsuta variado; venidium naranja; vinca variada; zinnia variado, etc. Hemos tratado de cubrir todo el alfabeto nombrando algunas variedades.

Cuesta mucho

Hacer todo esto cuesta mucho. La población no paga específicamente nada por tener y disfrutar de los espacios verdes. Ignora cuántos millones de pesos viejos se destruyen cada vez que alguien pisa un cantero. En el vivero han construido una guanera, de 20 metros de largo por 3 de ancho y 2 de profundidad. Allí van a parar todas las hojas que pueden juntar, las mojan y obtienen el mantillo para los cultivos. Compran guano y lo trabajan para alimentar la tierra.

Se hacen curaciones al arbolado de calles y plazas y en el vivero. Aquí desinfestan cada 15 días contra ácaros, pulgones, coleópteros, garrapatas, arañuelas, etc. Los árboles se reponen en junio, julio y agosto. Mendoza necesita arbolado de hojas caducas, son los que soportan el invierno. Todo esto cuesta mucho trabajo y dinero. Nadie se detiene a imaginar cuánto esfuerzo y cuánto dinero. Ni cuando todas las mañanas, el único camión tanque recorre las calles para regar los árboles y los canteros. Son 52 espacios verdes, plazas, plazoletas, calles, etc que atiende el vivero. Hay más de 42.000 árboles en nuestra ciudad, desde el zanjón hasta la vereda Este de Boulogne Sur Mer (desde la Oeste corresponde a Parques); desde Irigoyen hasta Mosconi. Cada árbol recibe el agua que necesita, ya por acequia, ya con el tanque. Pueden ser 20 litros por hoyo.

Aún hay más

Hay 500 kilómetros de acequias sólo en nuestra ciudad, con los problemas que significan cruces, desniveles, embanques, rejillas, aluviones, etc. Con el camión tanque se está regando el 30% del área forestada, la que no tiene riego por acequia.

Se gastan anualmente 8.000 litros de aceite emulsionable. 120 litros de productos fosforados. En gamexane la cifra llega a 150 kilos; en herbicidas, 25 kilos. Lo que más trabajo está dando, después del bicho de cesto, es la recientemente aparecida plaga que está destruyendo los olmos: la galerucella, un coleóptero que arribó a Mendoza hace dos años y hace tabla rasa en Lavalle, Guaymallén, en otros departamentos y ahora en la Capital.

Sin contar con el mantillo que se produce en el vivero, se están gastando 80 toneladas de estiércol anualmente; 1.000 kilos de abono químico y 100 kilos de sulfato de amonio. Todos estos datos corresponden a los principales rubros. No hemos preguntado por energía eléctrica, gas, combustibles, jornales, etc. Nos quedamos pensando en cuántos millones de pesos viejos se malgastan y destruyen cada vez que alguien pisa un cantero en una plaza pública. No obstante, todas las mañanas pasa el camión tanque con operarios que aman las flores, para regar tambien los canteros altos de las veredas, que aparecen todas las mañanas llenos de vasos de papel, servilletas, etiquetas de cigarrillos, botellas vacías, latas de cerveza. En fin...

Uno de los macizos de flores.

Uno de los cobertizos bajo los cuales se desarrollan helechos.

Japón espera retomar el camino de la recuperación

La embajada de Japón en nuestro país dió a conocer el boletín económico de marzo. La edición incluye una nota sobre la perspectiva de la economía japonesa para 1976. Expresa que "el gobierno de Japón ha lanzado su perspectiva económica oficial para el año fis al 1976 —que empieza en abril—, esperando asegurar el regreso al crecimiento económico del país, paralizado por dos años de recesión en sus actividades comerciales".

Existen dos básicas líneas - guías económicas, el aumento del PBN que totalizará 168.100.000 millones de yens (aprox. 560.000 millones de dólares) —el PBN para el actual año fiscal— que finaliza en marzo estará en 148.750.000 millones de yens (alrededor de 496.000 millones de dólares), y al administrar la economía nacional durante 1976, el gobierno pondrá como meta prioritaria el trabajo, para lograr una recuperación regular de las actividades comerciales y la estabilización del empleo.

Por otra parte, se estima que las actividades económicas (comerciales) del mundo, estarán en amplio camino de recuperación.

Los índices de las perspectivas económicas delineadas por el gobierno para 1976, son las siguientes:

1) Los gastos personales (de consumidor) serán de 15,1% más altos en este año fiscal 1975, comparados con el del año anterior, y un 13,7% en 1976; casi en el nivel.

2) Los gastos en capital industrial serán del 8,9% menores en 1975, pero serán 7% más en 1976, recobrando el mismo nivel de 1974.

3) Las inversiones en viviendas serán del 14,8% mayores en 1975, y el 15,3% también mayores en 1976, para continuar un satisfactorio aumento.

4) La producción minera y manufacturera, en términos índice basados en el standard de 100 de 1970, será el 3,8% menor en 1975 llegando sólo a 117,2, y será un 10,4% más en 1976, llegando a 124,5. De esta manera, las actividades industriales crecerán decididamente más en 1976, para impulsar el número de fuerza de trabajo un 0,8% con respecto a este año fiscal.

5) Los precios continuarán estables en 1976, igual que en 1975. En términos nacionales promedio, los precios al por mayor subirán sólo el 4,6% en 1975, y un similar 4,8% en 1976, y los precios al consumidor aumentarán un 9,9% en este año fiscal, y un moderado 8% en 1976.

6) En 1976, el comercio se reexpandirá porque se espera que también lo haga el comercio mundial en general. Las exportaciones totalizarán 54.600 millones de dólares en este año fiscal, un 4,7% menos con relación a 1974, pero en 1976 totalizarán 61.700 millones, un 13% más, recobrando el nivel aún más alto que el próspero 1974 (57.318 millones de dólares).

7) Probablemente las importaciones volverán a crecer a causa de la esperada suba del comercio interno. Totalizarán 50.400 millones de dólares en 1975, pero en 1976 alcanzarán los 57.700 millones.

El comercio invisible y las cuentas transferidas, estarán en rojo, como viene sucediendo desde hace algunos años atrás. Sus balances desfavorables, en caso del comercio invisible, será de 5.500 millones de dólares en 1975, y de 6.300 millones en 1976. En el caso de cuentas transferidas, el balance será de 500 millones de dólares, tanto en 1975 como en 1976, comparados con los 360 millones de 1974.

Sus crecidos márgenes de déficit, y un déficit similar en la cuenta de capital a largo plazo, desequilibrarán a lo largo de todo 1976 el favorable balance de comercio de 4.000 millones de dólares, acarreando a la actual balanza de pagos internacionales, un déficit de 2.700 millones de dólares, mucho mayor que el déficit de 1.700 millones estimado para el año fiscal 1975.

Necrología

Luis Barranco Vaquer. — Dejó de existir a los 81 años de edad, 65 de los cuales los vivió en este país, esta figura que se había hecho habitual en los centros bancarios. Nativo de las Baleares, España, del pequeño puerto de Mahon en la Isla de Menorca llegó a la Argentina cuando era un adolescente. Muy joven ingresó al Banco Anglo y América del Sur, el que se fusionaría posteriormente con el actual Banco de Londres.

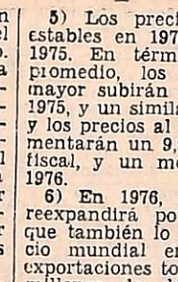

Luis Barranco Vaquer

Alternando el trabajo con el estudio, formó parte de la primera promoción de la Escuela Mercantil de Mendoza y en 1919 obtuvo el título de contador público nacional. Aquí formó su hogar en donde reinó el cariño y la comprensión junto a su esposa e hijos. Al término de 35 años de labor ininterrumpida se jubiló en diciembre de 1946. De espíritu inquieto no se resignó a la quietud del hogar y junto a otros bancarios fundó una entidad de jubilados bancarios en 1950, ocupando la vicepresidencia. Su vida fue sencilla pero ejemplar, honesto y respetado se destacaba por su fino humorismo y amabilidad cualidades que le granjearon el afecto de sus innumerables amigos.

Maipú hoy inaugura alumbrado

Hoy, a las 20, la comuna de Maipú inaugurará un sistema de alumbrado público que ha sido refeccionado en el casco urbano de la ciudad. Al acto asistirá el comisionado militar del departamento, mayor Elio Heber Sosa. Las calles beneficiadas con esta obra son: Pablo Pescara, de Tropero Sosa a Barcala; San Martín, entre Godoy Cruz y Ozamis; Sarmiento, desde Godoy Cruz hasta Ozamis; Padre Vázquez, desde Tropero Sosa hasta Mitre; y Ozamis, de Tropero Sosa a Barcala.

Los trabajos realizados consisten en la colocación de 84 luminarias de vapor de mercurio de 40 watts. montadas sobre columnas tubulares de acero de una altura libre de 8 metros y 3.50 metros de brazo pescante. La concreción de esta obra se debe al esfuerzo mancomunados de Agua y Energía de la Nación y la Municipalidad de Maipú. La primera suministró el total de los materiales, en tanto que la comuna aportó el trabajo técnico y constructivo. El costo aproximado de la obra fue de $ 750.000.

Habrá encuentro latinoamericano de Skal Clubs

Del 23 al 25 del corriente, tendrá lugar en esta ciudad el Tercer Encuentro amistoso de Skal Clubs de Latinoamérica. El primero se realizó en San Andrés Islas, Colombia; y el segundo en San Salvador, de El Salvador, en 1974 y 1975, respectivamente.

En ambos torneos participaron delegaciones de Mendoza, únicas representantes argentinas. En las reuniones anteriores, como la que se hará en nuestro medio, la finalidad primordial es reforzar los vínculos de amistad que unen a los profesionales de Turismo en Latinoamérica. Se asigna importancia al evento, dado que durante unos días la potencialidad y bellezas panorámicas mendocinas podrán ser apreciadas por selecto núcleo de expertos en turismo. Se ha organizado un amplio programa de agasajo a las visitas.

Qué es Skal

El vocablo "Skal" se utiliza desde hace siglos en el momento de levantar las copas, tradicional brindis escandinavo. De las iniciales se han recabado las palabras: salud, amistad, prosperidad y larga vida. Hace más de cuatro décadas un grupo de empresarios vinculados con el turismo en París fue invitado por una compañía de aviación para visitar Escandinavia. Aquel viaje les instó a fundar un club que llevara como nombre aquella cordial palabra de la tierra de los vikingos. Así París fue el número 1. Luego le siguieron otros y en la actualidad más de 25.000 personas están aglutinadas en este movimiento de amistad en más de 400 clubes, en todo el mundo. Anualmente se realiza un congreso mundial y en 1977 su sede será Buenos Aires, en la que se ratificará el espíritu de verdadera amistad que le insufló su fundador Florimond Volckaert.

Día Mundial de la Salud

La previsión puede evitar la ceguera

Según estimaciones del doctor H. Mahler, director general de la Organización Mundial de la Salud, en la actualidad hay en el mundo no menos de 10 millones de ciegos, y otros millones de personas que sufren transtornos tan graves de la visión, que se las puede considerar como ciegas a los fines de la educación, el trabajo y la asistencia social. Esos números aumentan cada día y si no se adoptan las medidas oportunas, pueden duplicarse en los próximos 25 años.

Se calcula que las dos terceros partes de los casos de ceguera que existen en el mundo son prevenibles o curables. Incluso en los países más adelantados, la mayoría de los casos de ceguera se pueden prevenir.

Bajo el lema "La previsión evita la ceguera", el Día Mundial de la Salud, que el 7 se celebra, llama la atención hacia el mundo de tinieblas que rodea a tantos individuos.

Tratamiento adecuado

En todas partes, prevenir la ceguera es importante, pero especialmente lo es en los países en desarrollo, donde ocurre la mayor parte de los casos evitables debido al tracoma, la xeroftalmía y la oncocercosis y donde sólo existen las posibilidades de curación para una minoría por falta de servicios sanitarios adecuados.

Un tratamiento a tiempo puede curar el tracoma antes de que el ojo se dañe; la administración de vitaminas A a los niños previene la xeroftalmía y la lucha contra los vectores evita la oncocercosis.

Además, hay otras medidas a plazo más largo que también sirven para combatir las infecciones oftálmicas, como la mejora de las condiciones de saneamiento, el abastecimiento de agua más pura y abundante y el fomento de la higiene personal y del medio.

La adopción de medidas sencillas influiría de inmediato en el problema de cualquier parte del mundo; pero es necesario instruir sobre el particular al personal de salud y a los padres de familia.

Cabe citar entre esas medidas las siguientes: a) Detección y tratamiento precoces de los transtornos oculares, particularmente en los niños. Habría que convencer al personal de salud y a los padres de familia de la importancia que tienen un examen médico sencillo, practicado con regularidad. b) Distribución de anteojos protectores entre ciertos trabajadores, haciéndoles notar la importancia de usarlos; reglamentación del empleo de herramientas peligrosas en la industria; normas de seguridad más estricta para los juguetes.

Campañas de prevención

La ceguera producida por cataratas se puede y se debe tratar en gran escala mediante intervenciones sencillas y de bajo costo en los países de incidencia elevada. Esos países cuentan en gran parte con los medios necesarios; es sólo cuestión de utilizarlos y de dedicar a ese fin el personal y los fondos adecuados.

Muchos gobiernos ya han emprendido campañas intensas de prevención de la ceguera; confiamos en que muchos otros seguirán el ejemplo y posiblemente concederán todavía mayor prioridad a esas campañas. La pérdida de la vista no es sólo una tragedia personal para el individuo, sino que representa, en términos estrictamente financieros, una pérdida considerable para su país.

En medicina, la prevención de la ceguera es un campo de actividad relativamente sencillo y podemos decir que cuanto mayores sean los fondos y la asistencia que se reciba al efecto más positiva será la labor que se podrá desarrollar en el mundo. El estado de alerta, la prevención y la previsión nos permitirán lograr que en todos los rincones del mundo el lema del Día Mundial de la Salud adquiera un significado real: "La previsión puede evitar la ceguera".

Proporciones del problema

Para dar una idea de las proporciones de este problema de salud, baste conocer las cifras que es indican a continuación. Es conveniente anotar, sin embargo, que las tasas citadas en este artículo se aplican en muchos casos a sectores de población relativamente pequeños o se basan en criterios diferentes y no son por lo tanto comparables, en el sentido estricto del término. Es posible, por otra parte, que en algunas regiones y en determinados países la situación haya cambiado sensiblemente desde que se recopilaron esas cifras.

En muchos países africanos, la prevalencia de la ceguera es particularmente alta y esta situación reviste un significado especial, ya que las tasas obtenidas se basan en el examen de grupos bastantes numerosos. En la mayor parte de Africa, la prevalencia oscila entre 150 y 300 casos de ceguera por cada 100.000 habitantes; pero hay países con tasas más elevadas, como Etiopía, con 380-450 por cada 100.000; Kenia, con 1050-1150; Malawi, con 724; Nigeria Septentrional, con 1.000; el Camerún Septentrional, con 684; Sierra Leona, con 952; Túnez, con 450; Tanzanía (sin contar a Zanzíbar), con 659; Uganda, con 1.842 y Zambia, con 500-600. En la mayoría de los casos, la ceguera se atribuye a "causas desconocidas" o "indeterminadas", pero en Egipto y Sudáfrica, por ejemplo, las dos que se anotan con más frecuencia en los registros son, en este orden, las enfermedades infecciosas y los accidentes.

En las Américas, las tasas de prevalencia oscilan entre 80-90 por cada 100.000 habitantes en la Argentina y el Uruguay y 969 por cada 100.000 en Cuba. En los Estados Unidos se sitúa en 214 por cada 100.000, y la población total de ciegos en este país se calcula en 385.000 personas. En Brasil y en México la prevalencia es relativamente baja (147 y 101) por cada 100.000 habitantes, con poblaciones totales de 60.700 y 16.880 ciegos, respectivamente.

Las enfermedades infecciosas son la causa principal de pérdida de visión en Centroamérica, en Venezuela y en la Argentina; el segundo lugar corresponde a las oftalmopatías (enfermedades de los ojos), prenatales y hereditarias. También ocupan el primer lugar las enfermedades infecciosas en el Canadá y en los Estados Unidos: en este último país y en México, el segundo lugar corresponde a los accidentes, que quedan relegados al tercero en la Argentina y el Canadá.

Algo parecido ocurre en Asia, donde las enfermedades infecciosas son la primera causa de ceguera prácticamente en todos los países, con excepción del Japón, donde vienen en segundo lugar, después de los accidentes. La tasa de prevalencia de la ceguera en el Japón es de 248 casos por cada 100.000 habitantes. En el resto de Asia encontramos entre los países con tasas más altas, a la Arabia Saudita (3.000 casos por cada 100.000 habitantes), el Yemen (4.000); el Irak (500 -1.000); el Pakistán (1.000); Sri Lanka (470); la República Democrática de Vietnam (428); Indonesia (239); China (450) y Hong Kong (1.392).

En Europa, la prevalencia varía entre 51 por cada 100.000 habitantes en Bélgica y 272 en Islandia (pero llega a 647 en Gibraltar). Cabe citar las tasas de la República Federal de Alemania (60), Francia (107), Grecia (170), Hungría (100), Italia (200), los Países Bajos (50 - 60), Polonia (66), Portugal (93), España (56), Rumania (77), Suecia (196), Suiza (145), Inglaterra y Gales (209) y Yugoslavia (100). En la Unión Soviética, cuya población pasa de 200 millones de habitantes, hay 179.317 casos registrados de ceguera.

Inscripción para vendedores de plantas

La Delegación Agrícola Mendoza, dependiente de la Dirección Nacional de Fiscalización y Comercialización Agrícola de la Secretaría de Estado de Agricultura y Ganadería de la Nación, hizo saber a las personas que se dedican a la producción o venta de plantas o sus partes, ya sean frutales, forestales, ornamentales o barbados, que está abierta la inscripción anual a que obliga el artículo primero de la ley 17.606.

Los establecimientos que no estén provistos del Certificado de Habilitación que se otorgará si reúnen las condiciones exigidas, se harán pasibles de las sanciones que prevé el artículo 11 de la referida ley.

Los interesados deben concurrir a las oficinas instaladas en Garibaldi 57, piso 3, Ciudad; Tomás Thomas 485, San Martín y Francia 67, San Rafael, en todas ellas de 7 a 11.

Asimismo, la Delegación Agrícola recomienda a las personas que deseen adquirir plantas o sus partes, que lo hagan únicamente en aquellos viveros o depósitos habilitados por la Secretaría de Agricultura y Ganadería de la Nación.

Pagan $ 2.025,19 promedio por vino tinto

En el registro de operaciones de vinos de la Bolsa de Comercio se inscribieron ayer 55 contratos que totalizaron 20.792 hectolitros comercializados.

El monto de lo operado superó los 33 millones de pesos, y se lograron los siguientes promedios para vinos de cuota y saldo de prorrateo: tintos, $ 2.025,19 por hectolitro; criollos y claretes, $ 1.096,16 y blancos $ 1.443,93.

Jubilaciones

Asociación Jubilados y Pensionados del Estado — ex Ley 4349. — Informó a sus asociados que el 26 de este mes será liquidada la retroactividad correspondiente al 50 por ciento del aumento devengado del 160 por ciento. Asimismo, el 24 de mayo se liquidará el aumento del 24,11 por ciento retroactivo al 1º de marzo, aplicado sobre el haber correspondiente al 29 de febrero de este año. Los interesados pueden obtener mayor información en 9 de Julio 1589, primer piso, oficina 4, los martes y jueves de 10 a 12.

Jubilados de Comercio. — Informó la Gerencia de la Sucursal Mendoza del Banco Hipotecario Nacional que el próximo miercoles 7 de abril, en horario vespertino de 18 a 20, pagará los haberes correspondientes a los jubilados y pensionados de la ex Caja de Comercio. Los beneficiarios que no concurrieren el día y hora indicados, podrán hacerlo a partir del 8 y hasta el 21 de abril, únicamente en horario normal, o sea de 8 a 11.

La piedra basal de un edificio social colocarán

Hoy a las 21, en Godoy Cruz y Mitre, Guaymallén, la Cooperativa de Crédito Guaymallén Ltda., realizará un acto durante el que será colocada la piedra basal de su futuro edificio social.

De la ceremonia participarán los integrantes del consejo de administración, socios, empleados de la entidad e invitados especiales.

Según lo informado, posteriormente se servirá un refrigerio. En la oportunidad hablará el presidente de la entidad, señor Pedro Suriani, para referirse al esfuerzo que implica la construcción del nuevo edificio.

También hablará la consejera, señorita Adela Rosas, en representación de la comisión de cultura de la cooperativa para referirse al concurso de cuentos organizado. Se proclamará a los ganadores y en nombre de los concursantes hablará el señor Ernesto Defant, ganador del concurso patrocinado por la cooperativa.

Distinguieron a organizadores de un congreso

En el transcurso de una reunión celebrada en la Cámara de Comercio de Buenos Aires, fueron entregadas distinciones a los organizadores del XXV Congreso Mundial de la Publicidad que se efectuará en la metropoli entre el 18 y el 21 de mayo próximo.

Asistieron al acto empresarios, banqueros, publicitarios y representantes del periodismo nacional y extranjero, así como directivos de la entidad empresaria y miembros del Capítulo Argentino de la IAA.

En la oportunidad usaron de la palabra el titular de la Cámara de Comercio de Buenos Aires, señor José Chediek, quien hizo entrega de sendas plaquetas a los organizadores del congreso, el presidente del XXV Congreso señor Ricardo de Luca y el titular del Banco de Intercambio Regional, doctor José R. Trozzo. Este último tiene a su cargo la organización económico-financiera del congreso.

Todos los oradores destacaron la importancia que reviste para nuestro país y su proyección en el plano internacional, la realización del XXV Congreso Mundial de la Publicidad.

El ingreso a Medicina y Odontología

El decano interventor en la Facultad de Ciencias Médicas de la UNC, dio una resolución complementaria de la número 28, relativa a las normas y condiciones que se aplicarán en la selección de aspirantes a ingreso a primer año de las escuelas de Medicina y de Odontología en el curso lectivo 1976.

El artículo 1º fija el día de hoy como fecha de terminación del dictado del Curso de Orientación y Capacitación Pre Médica dispuesto por el decanato para los aspirantes a ingresar a las escuelas de Medicina y de Odontología.

El artículo 2º establece el 5 del corriente, a las 12, para que los aspirantes a ingreso completen la documentación obligatoria, para poder rendir las pruebas de evaluación del Curso de Orientación y Capacitación Pre-Médica.

El artículo 3º determina que las pruebas de evaluación del curso mencionado, oportunamente dispuestas por resolución 28/76 se llevarán a cabo en estas fechas: Biología, 7 de abril; Química, 9 de abril, Física, 12 de abril.

Dado el número de aspirantes a rendir las pruebas de evaluación, éstas se tomarán en dos turnos, de 8 a 10 y 10 a 12, los días señalados precedentemente.

La hora de la Verdad

Ha llegado la hora de la verdad, la hora de afrontar una realidad que involucra al país todo; de una realidad difícil, actual, desafiante, bravía, que palpitaba diariamente embozada por la falsedad, los crímenes, el terror, el temor, la indefensión, el peculado y la inmoralidad en su inenarrable espectro.

La hora de la verdad es, para los argentinos, la hora de la serena reflexión y el valiente punto de partida para desandar la mentira que fue minando la imprescindible confianza en nuestro presente y en nuestro futuro; para descartar mágicos recetarios y unir 25 millones de voluntades, codo a codo, en un programa de sacrificio que involucra a toda la ciudadanía, sin excepciones, favoritismos ni pretendidas influencias; un plan de trabajo cierto que no promete espectacularidades ni soluciones milagrosas insufladas por espejismos carismáticos, pero que garantiza igualdad en el esfuerzo y justicia en la entrega de sus frutos.

Así, de la mano con la verdad y sin mentiras complacientes, hemos emprendido, todos, la reorganización de la Patria.

Dirección de Difusión

COINPRO - Cía. Financiera S. A. Sarmiento 220 — Mendoza Conforme a resoluciones oportunamente tomadas por la Asamblea General Ordinaria y el Directorio, comunícase la emisión de 32 series de 10.000 acciones cada una, ordinarias, Clase B del 1 voto por acción y de 8 series de 10.000 acciones cada una, preferidas con 15% de dividendo fijo, no acumulativo, sin derecho a rescate ni participación adicional. Todas con valor nominal de un peso cada una, pagaderas al contado. El total emitido alcanza a pesos valor nominal cuatrocientos mil. Para ejercer el derecho preferente a la suscripción y de acrecer, los actuales accionistas tienen un plazo de 30 días siguientes al de la última publicación de este aviso.

EL DIRECTORIO

1|4|C|396|3|4

COMUNICADO:

AGUA Y ENERGIA ELECTRICA

Solicita a sus usuarios de Ciudad Capital, comprendidos entre las rutas 0505 y 1000, números que figuran en todas las facturas de su domicilio, leer las indicaciones insertas al dorso de la factura del primer bimestre 1976, que serán entregadas los días 2, 5 y 6 de abril.

3|4|F|15828|4|4|D

...y con TARIFA COMBINADA más lectores con menor costo!

Además: DESCUENTOS ESPECIALES del 10 - 15 - 20 % Por PUBLICACIONES CONSECUTIVAS (por caja)

Consúltenos!

simples económicos súper eficaces AVISOS CLASIFICADOS LOS ANDES EL ANDINO 100 X 100 MAS VENDEDORES

LORETI y CIA.
TRADICIONAL DISTINCION Y ECONOMIA EN SERVICIOS FUNEBRES
SAN MARTIN 571 - Tel. 292219 - MENDOZA
DEPOSITO: ALBERDI 330 - Tel. 214407

AVISOS FUNEBRES

SEPELIOS

ESTHER CRISTINA OJEDA
Q. E. P. D.
Falleció el 2-IV-1976.
C. A. R. y B. P.

Sus padres: Alcira Isidoro Ojeda, Enriqueta del Carmen Medina; hermanos: Ricardo Alcides, Benigna Concepción, Elsa Noemí; sobrinos: Viviana, Alfredo, Verónica y Mónica, tíos, primos, y demás deudos participan su fallecimiento e invitan al sepelio que se efectuará hoy a las 10 en el cementerio de Capital. Casa mortuoria: Lamadrid 1296, Dorrego. Servicio Cochería San Miguel. 3|4|C|259|3|4

ESTER CRISTINA OJEDA. - Q.E.P.D. - Falleció el 2-IV-76. Sus tíos: Francisco Medina, Filomena de Medina; primos: Oscar y Leonor, Isaías y Carmelita, participan con pesar su fallecimiento. 3|4|C|290|3|4

ESTER CRISTINA OJEDA. - Q.E.P.D. - Falleció el 2-IV-76. Su tía: Salomé Medina de Guerrero; sus primos: Ruth y Juan Jorge Guerrero (ausente) y demás familiares, participan su fallecimiento e invitan a acompañar sus restos. 3|4|C|085|3|4

ESTER CRISTINA OJEDA. - Q.E.P.D. - Falleció el 2-IV-76. Los compañeros y amigos del padre de Cristina: Carlos Darvich, Rubén Warro, Daniel Fuentes, Daniel Luna, Benjamín Gil, Alberto Conti, Antonio Hutka, A. Conti (h.) y Carlos Herraiz, participan con profundo dolor e invitan al sepelio de sus restos. 3|4|C|206|3|4

ESTER CRISTINA OJEDA. - Q.E.P.D. - Falleció el 2-IV-76. El Directorio y Personal de la Caja de Jubilaciones y Pensiones de Escribanos, participan el fallecimiento de la hermana del empleado y compañero de tareas, señor Ricardo A. Ojeda y que sus restos serán inhumados en el día de la fecha. 3|4|C|030|3|4

ESTER CRISTINA OJEDA. - Q.E.P.D. - Falleció el 2-IV-76. El personal docente de las cátedras de 2º año de la Fac. Ciencias Agrarias, participa con profundo pesar y congoja el fallecimiento de su destacada alumna. 3|4|C|095|3|4

ESTER CRISTINA OJEDA. - Q.E.P.D. - Falleció el 2-IV-76. Las compañeras de Noemí Rodríguez de Servicio Social "Hospital Lencinas", participan su fallecimiento y ruegan elevar una plegaria por su alma. 3|4|C|948|3|4

ESTER CRISTINA OJEDA. - Q.E.P.D. - Falleció el 2-IV-76. La Estación Experimental Regional Agropecuaria Mendoza del INTA, participa con profundo dolor el fallecimiento de su colaboradora e invita al sepelio de sus restos. 3|4|C|968|3|4

ESTER CRISTINA OJEDA. - Q.E.P.D. - Falleció el 2-IV-76. La Asociación Personal INTA Luján de Cuyo, participa con profundo dolor el fallecimiento de su querida compañera de trabajo e invitan al sepelio de sus restos. 3|4|C|969|3|4

ESTER CRISTINA OJEDA. - Q.E.P.D. - Falleció el 2-IV-76. Sus vecinos: Dantoni, Gambino, Flores, Virgilio, Cantón, Morales, Quiroga, Cano, Peralta, Buzón Brizuela, Guaquinchay, Godoy, Gambino, Fracaro, Naranjo, Romani, Rivas, Ibarra, Cáceres Dávila, Ramón Morán, participan con pesar su fallecimiento e invitan al sepelio de sus restos. 3|4|C|218|3|4

ESTHER CRISTINA OJEDA. - Q.E.P.D. - Falleció el 2-IV-76. El Directorio y Personal de la Caja de Jubilaciones y Pensiones de Escribanos, participan el fallecimiento de la hermana del empleado y compañero de tareas, señor Ricardo A. Ojeda y que sus restos serán inhumados en el día de la fecha. 3|4|C|030|3|4

ESTER CRISTINA OJEDA. - Q.E.P.D. - Falleció el 2-IV-76. El personal docente de las cátedras de 2º año de la Fac. Ciencias Agrarias, participa con profundo pesar y congoja el fallecimiento de su destacada alumna. 3|4|C|095|3|4

ESTER CRISTINA OJEDA. - Q.E.P.D. - Falleció el 2-IV-76. Las compañeras de Noemí Rodríguez de Servicio Social "Hospital Lencinas", participan su fallecimiento y ruegan elevar una plegaria por su alma. 3|4|C|948|3|4

ESTER CRISTINA OJEDA. - Q.E.P.D. - Falleció el 2-IV-76. La Estación Experimental Regional Agropecuaria Mendoza del INTA, participa con profundo dolor el fallecimiento de su colaboradora e invita al sepelio de sus restos. 3|4|C|968|3|4

ESTER CRISTINA OJEDA. - Q.E.P.D. - Falleció el 2-IV-76. La Asociación Personal INTA Luján de Cuyo, participa con profundo dolor el fallecimiento de su querida compañera de trabajo e invitan al sepelio de sus restos. 3|4|C|969|3|4

ESTER CRISTINA OJEDA. - Q.E.P.D. - Falleció el 2-IV-76. Sus vecinos: Dantoni, Gambino, Flores, Virgilio, Cantón, Morales, Quiroga, Cano, Peralta, Buzón Brizuela, Guaquinchay, Godoy, Gambino, Fracaro, Naranjo, Romani, Rivas, Ibarra, Cáceres Dávila, Ramón Morán, participan con pesar su fallecimiento e invitan al sepelio de sus restos. 3|4|C|218|3|4

ESTHER CRISTINA OJEDA. - Q.E.P.D. - Falleció el 2-IV-76. El personal de las cátedras de 2º año de la Fac. Ciencias Agrarias, participa con profundo pesar y congoja el fallecimiento de su destacada alumna. 3|4|C|095|3|4

ESTER CRISTINA OJEDA. - Q.E.P.D. - Falleció el 2-IV-76. Las compañeras de Noemí Rodríguez de Servicio Social "Hospital Lencinas", participan su fallecimiento y ruegan elevar una plegaria por su alma. 3|4|C|948|3|4

ESTER CRISTINA OJEDA. - Q.E.P.D. - Falleció el 2-IV-76. La Estación Experimental Regional Agropecuaria Mendoza del INTA, participa con profundo dolor el fallecimiento de su colaboradora e invita al sepelio de sus restos. 3|4|C|968|3|4

ESTER CRISTINA OJEDA. - Q.E.P.D. - Falleció el 2-IV-76. La Asociación Personal INTA Luján de Cuyo, participa con profundo dolor el fallecimiento de su querida compañera de trabajo e invitan al sepelio de sus restos. 3|4|C|969|3|4

ESTER CRISTINA OJEDA. - Q.E.P.D. - Falleció el 2-IV-76. Sus vecinos: Dantoni, Gambino, Flores, Virgilio, Cantón, Morales, Quiroga, Cano, Peralta, Buzón Brizuela, Guaquinchay, Godoy, Gambino, Fracaro, Naranjo, Romani, Rivas, Ibarra, Cáceres Dávila, Ramón Morán, participan con pesar su fallecimiento e invitan al sepelio de sus restos. 3|4|C|218|3|4

ESTHER CRISTINA OJEDA. - Q.E.P.D. - Falleció el 2-IV-76. El Directorio y Personal de la Caja de Jubilaciones y Pensiones de Escribanos, participan el fallecimiento de la hermana del empleado y compañero de tareas, señor Ricardo A. Ojeda y que sus restos serán inhumados en el día de la fecha. 3|4|C|030|3|4

ESTER CRISTINA OJEDA. - Q.E.P.D. - Falleció el 2-IV-76. El personal docente de las cátedras de 2º año de la Fac. Ciencias Agrarias, participa con profundo pesar y congoja el fallecimiento de su destacada alumna. 3|4|C|095|3|4

ESTER CRISTINA OJEDA. - Q.E.P.D. - Falleció el 2-IV-76. Las compañeras de Noemí Rodríguez de Servicio Social "Hospital Lencinas", participan su fallecimiento y ruegan elevar una plegaria por su alma. 3|4|C|948|3|4

ESTER CRISTINA OJEDA. - Q.E.P.D. - Falleció el 2-IV-76. La Estación Experimental Regional Agropecuaria Mendoza del INTA, participa con profundo dolor el fallecimiento de su colaboradora e invita al sepelio de sus restos. 3|4|C|968|3|4

ESTER CRISTINA OJEDA. - Q.E.P.D. - Falleció el 2-IV-76. La Asociación Personal INTA Luján de Cuyo, participa con profundo dolor el fallecimiento de su querida compañera de trabajo e invitan al sepelio de sus restos. 3|4|C|969|3|4

ESTER CRISTINA OJEDA. - Q.E.P.D. - Falleció el 2-IV-76. Sus vecinos: Dantoni, Gambino, Flores, Virgilio, Cantón, Morales, Quiroga, Cano, Peralta, Buzón Brizuela, Guaquinchay, Godoy, Gambino, Fracaro, Naranjo, Romani, Rivas, Ibarra, Cáceres Dávila, Ramón Morán, participan con pesar su fallecimiento e invitan al sepelio de sus restos. 3|4|C|218|3|4

ESTHER CRISTINA OJEDA. - Q.E.P.D. - Falleció el 2-IV-76. El Directorio y Personal de la Caja de Jubilaciones y Pensiones de Escribanos, participan el fallecimiento de la hermana del empleado y compañero de tareas, señor Ricardo A. Ojeda y que sus restos serán inhumados en el día de la fecha. 3|4|C|030|3|4

LUIS JOSE PUGNI
Q. E. P. D.
Falleció el 2-IV-1976
C.A.S.R. y B.P.

Su desconsolada esposa, María Teresa Francica de Pugni; sus hijos: Marilyn, Mónica, Marcela, José Luis; su madre, Lina M. de Pugni; su madre política, María V. de Francica; sus hijos políticos: Beto y Teny; sus hermanos políticos y demás deudos, participan su fallecimiento e invitan al sepelio hoy a las 16 hs., en el cementerio de Capital. Casa mortuoria: Boulogne Sur Mer 2151, Ciudad. Servicio: Casa Bolto e Hijos. 3|4|C|269|3|4

LUIS JOSE PUGNI - Q.E.P.D. - Falleció el 2-IV-1976. Su madre política: María Vallone de Francica; sus hermanos políticos: Luis Balverde y Carmen de Balverde; sobrinos: María Emilia, Tomás Ricardo y Luis Alberto Balverde, participan con dolor su fallecimiento e invitan al sepelio de sus restos. 3|4|C|155|3|4

JOSE LUIS PUGNI. - Q. E. P. D. - Falleció el 2-IV-1976. Vicente A. Di Leo y Flia., participan con profundo dolor el fallecimiento de su querido hermano político. 3|4|C|222|3|4

LUIS PUGNI. - Q.E.P.D. - Falleció el 2-IV-76. Personal Tuniana participa con profundo dolor su fallecimiento. 3|4|C|26|3|4

LUIS PUGNI. - Q.E.P.D. - Falleció el 2-IV-76. Alberto Ortega y flia., participan con profundo dolor su fallecimiento. 3|4|C|25|3|4

JOSE LUIS PUGNI. - Q. E. P. D. - Falleció el 2-IV-1976. Las compañeras de su hija, Marcela Adriana, de 4º año bachillerato del Colegio Nuestra Señora de la Misericordia, participan con profundo pesar el fallecimiento de su señor padre e invitan al sepelio de sus restos. 3|4|C|229|3|4

JOSE LUIS PUGNI. - Q. E. P. D. - Falleció el 2-IV-1976. Ana María K. de Sagui; sus hijos: Guillermo, Susana y Silvana y Juan Carlos Bos y señora, participan con dolor el fallecimiento de su amigo Luis, e invitan al sepelio de sus restos. 3|4|C|221|3|4

LUIS JOSE PUGNI - Q.E.P. D. - Falleció el 2-IV-1976. Rodolfo Montero Cuervo y familia, participan con profundo dolor el fallecimiento de su amigo Luis e invitan al sepelio de sus restos. 3|4|C|201|3|4

LUIS JOSE PUGNI - Q.E.P. D. - Falleció el 2-IV-1976. Zip Zap S.R.L., participa con dolor el fallecimiento de su cliente y amigo e invita al sepelio de sus restos. 3|4|C|57|3|4

LUIS JOSE PUGNI - Q.E.P. D. - Falleció el 2-IV-1976. Ferruccio Soppelsa, Claudina I. de Soppelsa y sus hijos: Liliana, Remo Luis, Roberto y Héctor, participan con profundo dolor el fallecimiento de su estimado amigo Luis e invitan al sepelio de sus restos. 3|4|C|58|3|4

LUIS JOSE PUGNI - Q.E.P. D. - Falleció el 2-IV-1976. Raúl Marchesini y Sra. Ana Salguero de Marchesini, participan con profundo dolor el fallecimiento de su estimado amigo Luis e invitan al sepelio de sus restos. 3|4|C|93|3|4

LUIS JOSE PUGNI - Q.E.P. D. - Falleció el 2-IV-1976. Blanquita Robelin participa con profundo dolor su fallecimiento e invita al sepelio de sus restos. 3|4|C|171|3|4

LUIS JOSE PUGNI - Q.E.P. D. - Falleció el 2-IV-1976. Sus amigos: Alumni Sport, Creaciones Mabel, Modas Daima, Paquis Bell, Optica Marchesini y Joyería Herscovici, participan con profundo dolor el fallecimiento de su directo amigo e invitan al sepelio de sus restos. 3|4|C|64|3|4

LUIS JOSE PUGNI - Q.E.P. D. - Falleció el 2-IV-1976. Edmond Kahle y Sra. Emilia Darwiche de Kahle; sus hijos: Julio, Jorge, Liliana, Gabriel y Gustavito, participan con profundo dolor el fallecimiento del esposo de su amiga y vecina Teresa y piden elevar una oración en su memoria. 3|4|C|40|3|4

LUIS JOSE PUGNI - Q.E.P. D. - Falleció el 2-IV-1976. Oscar A. García y Flia., participan el fallecimiento de su directo amigo Luis. 3|4|C|46|3|4

LUIS JOSE PUGNI - Q.E.P. D. - Falleció el 2-IV-1976. Dr. Fernando Linares y Flia., participan sumamente doloridos el fallecimiento de su apreciado amigo. 3|4|C|135|3|4

LUIS JOSE PUGNI - Q.E.P. D. - Falleció el 2-IV-1976. Dr. Reclus Palmada y Flia., participan con profundo pesar y congoja el fallecimiento de su apreciado amigo. 3|4|C|134|3|4

LUIS JOSE PUGNI - Q.E.P. D. - Falleció el 2-IV-1976. Herberto Herscovici y familia, participan con profundo pesar su fallecimiento e invitan al sepelio de sus restos. 3|4|C|114|3|4

LUIS JOSE PUGNI - Q.E.P. D. - Falleció el 2-IV-1976. Boutique Na Q'Ver participa con pesar el fallecimiento de su colega e invita al sepelio de sus restos. 3|4|C|170|3|4

LUIS JOSE PUGNI - Q.E.P. D. - Falleció el 2-IV-1976. César Cáneva y Pedro Cáneva y familia, participan el fallecimiento de su amigo Luis. 3|4|C|176|3|4

LUIS JOSE PUGNI. - Q.E.P. D. - Falleció el 2-IV-1976. Jesús R. Blanco y Flia., participan con profundo pesar el fallecimiento de su querido amigo e invitan al sepelio de sus restos. 3|4|C|265|3|4

LUIS JOSE PUGNI. - Q. E. P. D. - Falleció el 2-IV-1976. - C.A.S.R. y B.P. El Liceo Rugby Club, participa con hondo pesar el fallecimiento del padre de su jugadora Mónica e invita al sepelio de sus restos. 3|4|C|269|3|4

ANTONIA DOÑA DE ATENCIO
Q. E. P. D.
Falleció el 2-IV-1976
C.A.S.R. y B.P.

Sus desconsolado esposo, Angel Atencio; hermanos: Benedicta, Francisco; hermanos políticos: Gabriela Molina de Doña, Francisco Santaella, Manuel, Celia, Rosario, Adela y Rogelio Atencio; sobrinos, sobrinos nietos y demás deudos, participan su fallecimiento e invitan al sepelio, hoy a las 11, cementerio Capital. Casa mortuoria: Sobremonte 502, Ciudad. Servicio: Casa Flores. 3|4|C|258|3|4

ANTONIA DOÑA DE ATENCIO. - Q. E. P. D. - Falleció el 2-IV-1976. - C.A.S.R. y B.P. Sus hermanos; Francisco Doña Alamino, Gabriela Molina de Doña; sobrinas: María Ester, Silvia; sobrinos políticos: Jorge Martos, Edmundo Halpern; sobrinos nietos, participan su fallecimiento e invitan al sepelio de sus restos. 3|4|C|258|3|4

ANTONIA DOÑA DE ATENCIO. - Q. E. P. D. - Falleció el 2-IV-1976. - C.A.S.R. y B.P. Sus sobrinos: Armando Santacilla, María Elvira Tomba de Santacilla, Alba Santacilla de Montagna, Roberto Montagna; sobrinos nietos: Liliana Elvira, Silvia Marta, Laurita Beatriz Santacilla, Alejandro Montagna, y su entrañable amiga Elsa Nievas, participan su fallecimiento e invitan al sepelio de sus restos. 3|4|C|258|3|4

ANTONIA DOÑA DE ATENCIO. - Q. E. P. D. - Falleció el 2-IV-1976. - C.A.S.R. y B.P. Sus sobrinos: Julio Osvaldo Huerta, María Elina Doña de Huerta, José Alberto Doña, Olga Crespo de Doña; sus sobrinos nietos: Marcelo Osvaldo y María Fernanda Huerta Doña; María Cecilia y María Gabriela Doña Crespo, participan su fallecimiento e invitan al sepelio de sus restos. 3|4|C|258|3|4

ANTONIA DOÑA DE ATENCIO Q.E.P.D. - Falleció el 2-IV-76. Sus primos: Ramón Doña y Flia., Humberto Doña (Baby) y Flia., participan con hondo pesar su fallecimiento e invitan al sepelio de sus restos. 3|4|C|986|3|4

ANTONIA DOÑA DE ATENCIO. - Q. E. P. D. - Falleció el 2-IV-1976. - C.A.S.R. y B.P. Sus hermanos políticos: Miguel Alamino y Celia Atencio; sus sobrinos: Miguel Angel, Arnoldo Julio y Celia Alamino; sus sobrinos políticos: Marcelina Hidalgo, Alicia Barceló y Aldo Clavero, participan su fallecimiento e invitan al sepelio de sus restos. 3|4|C|258|3|4

ANTONIA DOÑA DE ATENCIO Q.E.P.D. - Falleció el 2-IV-76. José Alfredo del Olmo y Flia., participan con profundo pesar su fallecimiento e invitan al sepelio de sus restos. 3|4|C|140|3|4

ANTONIA DOÑA DE ATENCIO Q.E.P.D. - Falleció el 2-IV-76. Sus vecinos: Flias. Borgnino, Di Blasis, Marín, Del Olmo, Benenatti, Baca, Carelli Garasini, Precopio, Bonfigli, Celedón y Osis participan con profundo pesar su fallecimiento e invitan al sepelio de sus restos. 3|4|C|141|3|4

ANTONIA DOÑA DE ATENCIO Q.E.P.D. - Falleció el 2-IV-76. Francisca de Borgnino y Eva Borgnino de Miyara, participan con pesar el fallecimiento de su común amiga e invitan al sepelio de sus restos. 3|4|F|58497|3|4

MARIA GUADALUPE MAURE VIUDA DE OLIVAREZ
Q.E.P.D.
Falleció el 2-IV-1976
C.A.S.R. y B.P.

Sus hijos: Alberto, Mario y Graciela; hijos políticos: Dolores Ausina, Mercedes Rodríguez y Francisco Alberto Ríos; sobrinos, nietos y demás deudos, participan su fallecimiento e invitan al sepelio de sus restos, hoy, a las 10 hs., en el cementerio de Guaymallén. Casa de duelo: Elpidio González 2601, Villa Nueva. Servicio: Boschin Hnos., Villa Nueva. 3|4|F|3|4

MARIA GUADALUPE MAURE VIUDA DE OLIVAREZ - Q.E. P.D. - Falleció el 2-IV-1976. - C.A.S.R. y B.P. Sus sobrinos: Aranza Maure viuda de Alonso, Abelardo Maure y Guillermina Gazzé de Maure, Héctor Maure y Cristina Troilo de Maure, Amalfio Piccitelli y Lidia Maure de Piccitelli, Juan Francisco Maure y Rosa Gilardi de Maure, Hilario Pacuant y Norma Maure de Pacuant, Lino Bassi y Juanita de Bassi, Armando Romero y Luisa R. de Romero, Carlos Maure y Norma Mercedes Maure, participan con pesar su fallecimiento e invitan al sepelio de sus restos. 3|4|F|58512|3|4

MARIA GUADALUPE MAURE VIUDA DE OLIVAREZ - Q.E. P.D. - Falleció el 2-IV-1976. - C.A.S.R. y B.P. Sus consuegros: Juan María Ríos y Aurora Palomo de Ríos, participan con dolor su fallecimiento e invitan al sepelio de sus restos. 3|4|F|58512|3|4

MARIA GUADALUPE MAURE VIUDA DE OLIVAREZ - Q.E. P.D. - Falleció el 2-IV-1976. - C.A.S.R. y B.P. El personal de Fundición Gracie, participa con profundo dolor su fallecimiento e invita al sepelio de sus restos. 3|4|F|58512|3|4

MARIA GUADALUPE MAURE. - Q.E.P.D. - Falleció el 2-IV-1976. Personal de la Dirección General de Atención Médica del Ministerio de Bienestar Social: de la Dirección de Hospitales, de la Dirección de Centros de Salud del Departamento de Enfermería, del Departamento de Odontología, del Departamento de Bioquímica del Departamento de Obstetricia, del Departamento de Servicio Social, participan el fallecimiento de la señora madre de su compañero de trabajo Mario Ricardo Maure e invitan al sepelio de sus restos. 3|4|C|217|3|4

ELVIRA QUISTAPACE DE D'ANGELO
Q. E. P. D.
Falleció el 2-IV-1976

Su esposo, Julio D'Angelo; sus hijas: Susana y Martha D'Angelo; sus hijos políticos: Hipólito Salomón y Esteban Barbera; hermanos: Pedro y Elena Quistapace, hermanos políticos, primos, sobrinos, nietos y demás familiares, participan su fallecimiento e invitan al sepelio de sus restos, hoy, 11 hs., cementerio La Dormida. Casa mortuoria: Ricardo Videla s.n., La Dormida. Servicio: Cochería Millo, San Martín. 3|4|F|58514|3|4

ELVIRA QUISTAPACE DE D'ANGELO. - Q.E.P.D. - Falleció el 2-IV-1976. Su hermana política, Irma D'Angelo de Pérez y su sobrino, Carlos Menéndez y Flia., participan con profundo pesar su fallecimiento e invitan al sepelio de sus restos. 3|4|F|58515|3|4

ELVIRA QUITAPACE DE D'ANGELO. - Q.E.P.D. - Falleció el 2-IV-76. Vecinos, amigos, Lucio Juárez, Juan Navarrete, Angel Martínez Salvador Pagliso, Rosa Lima, Carlos Zingala, Adán Bazán, Rosa Vda. de Rodríguez, José Montero, Marta y Juana Soto, Angélica Mansilla, Andrés Ponce, Carlos Bullones, Luis Araujo González y familias, participan con pesar el fallecimiento de la madre de Susana y Polo e invitan al sepelio de sus restos. 3|4|C|219|3|4

AMERICO CARRICONDO
Q. E. P. D.
Falleció el 2-IV-1976

Su esposa, Elsa C. de Carricondo; sus hijos: Omar, Jorge, Stella Marys y Sergio; Carricondo; sus hermanos: Antonio, Rosa, Diego, Juan, Pedro, María y Beltrán Carricondo hermanos políticos, sobrinos, primos y demás familiares, participan su fallecimiento e invitan al sepelio de sus restos, hoy a las 16,30 hs., en el cementerio de Rodeo del Medio. Casa mortuoria: Calle 5 s/n., Barrio Don Bosco, Palmira. Servicio: Cochería Flores, San Martín. 3|4|F|58516|3|4

EUFEMIA PUEBLA
Q.E.P.D.
Falleció el 2-IV-1976
C.A.S.R. y B.P.

Sus desconsolados hermanos: Ignacio y Ricardo; hermana política: Amparo de Puebla; sobrinos, sobrinos nietos y demás deudos, participan su fallecimiento e invitan al sepelio que se efectuará hoy a las 18 en el cementerio de capital. Casa mortuoria: San Martín 2155, Las Heras. Servicio: Casa San Miguel. 3|4|C|273|3|4

RODOLFO DE ALTA ZAPATA
Q.E.P.D.
Falleció el 2-IV-1976

Su desconsolada esposa: Francisca Moncela sus hijos: Orlando, Miguel y Olga Silvia; hijo político: Héctor Zúñiga; sus nietas: Zulma, Gladys, Claudia y Mirian, participan con pesar su fallecimiento e invitan al sepelio de sus restos que se realizará hoy sábado 3 a las 19 hs. en el cementerio de Palmira. Casa mortuoria: calle Alvear 1230, Palmira. 3|4|F|58522|3|4

ROMAN VANINI. - Q. E. P. D. - Falleció el 2-IV-1976. Su esposa, Virginia del Carmen Sosa; hijos: Andrea, Rodolfo, Luis y Dante; hijos políticos: José Vázquez, Norma Risardi, Isabel Sarmiento y Noemí Tello; nietos: Miguel y Marcela Vázquez; Rodolfo, Luis Emilio, Román Darío, Aníbal Cristian, Virginia y Rolando Vanini; hermanos, hermanos políticos, sobrinos y demás familiares, participan su fallecimiento e invitan al sepelio de sus restos, a efectuarse hoy, 11 horas, cementerio Capital. Casa mortuoria: Ituzaingó 2309, Ciudad, Mendoza. Servicio: Cochería Valverde. 3|4|C|267|3|4

ROMAN VANINI. - Q. E. P. D. - Falleció el 2-IV-1976. Pepe, Andrea, Miguel, Marcela, Vivente, Lili, Dany, participan con profundo dolor su fallecimiento y que sus restos serán inhumados hoy en el cementerio de la Capital. 3|4|F|58737|3|4

ROMAN VANINI. - Q. E. P. D. - Falleció el 2-IV-1976. Juan Albarracín y su consuegro, Rubén Sarmiento y Flia., participan con profundo dolor su fallecimiento e invitan al sepelio de sus restos. 3|4|C|205|3|4

CASA FLORES "Villa Nueva"
BOSCHIN HNOS. S.R.L. SEPELIOS
BRA. DE LOS ANDES 4189 - TEL. 260428

ROMAN VANINI. - Q. E. P. D. - Falleció el 2-IV-1976. El Personal de Asociación de Crédito Mendoza, Coop. Ltda. participa el fallecimiento del padre de su compañero, Sr. Luis C. Vanini. 3|4|C|112|3|4

ROMAN VANINI. - Q. E. P. D. - Falleció el 2-IV-1976. Francisco, Juan y Agustín Orlando, Juan A. Calire y Flia., participan con profundo dolor su fallecimiento y que sus restos serán inhumados en el cementerio de la Capital. 3|4|C|136|3|4

ROMAN VANINI. - Q. E. P. D. - Falleció el 2-IV-1976. Federico Edelman y Sra., participan el fallecimiento del padre de su amigo, Luis C. Vanini. 3|4|C|112|3|4

ROMAN VANINI - Q.E.P.D. - Falleció el 2-IV-76. José Aldo Pastorino y señora, participan con pesar el fallecimiento del padre de su querido amigo y compadre. Ruegan elevar una plegaria por su eterno descanso e invitan al sepelio de sus restos. 3|4|C|251|3|4

ROMAN VANINI. - Q. E. P. D. - Falleció el 2-IV-1976. El Consejo de Administración de Asociación de Crédito Mendoza Coop. Ltda., participa el fallecimiento del padre de su colaborador, Sr. Luis C. Vanini. 3|4|C|112|3|4

ROMAN VANINI. - Q. E. P. D. - Falleció el 2-IV-1976. Juan L. Guillén, Honorio V. Alvarez e Instituto Italo - Argentino de Seguros Generales S.A., Agencia Mendoza, participan con gran pesar el fallecimiento del señor padre de su gran amigo y colaborador, Luis César Vanini, e invitan al sepelio de sus restos que serán inhumados en el cementerio de la Capital. 3|4|C|159|3|4

ROMAN VANINI - Q.E.P.D. - Falleció el 2-IV-1976 Juan Pastorino, Julio Seadi y sus respectivas Flias., participan con profundo dolor el fallecimiento de su directo amigo Don Román. 3|4|F|58510|3|4

ROMAN VANINI - Q.E.P.D. - Falleció el 2-IV-1976 Rosa Vda. de Pastorino e hijos: Margarita, Pocha, Osvaldo, Juan, Oscar, Aldo, Elba, Hugo y Rosa e hijos políticos: Lucero, Cortez, Ojeda, Teresa, Nieves, Ester, Cristina, participan con dolor el fallecimiento de su querido amiga y vecino e invitan al sepelio de sus restos. 3|4|C|261|3|4

ROMAN VANINI. - Q.E.P.D. - Falleció el 2-IV-1976 Felipe Lucero y Sra., e hijos participan el fallecimiento del padre de su directo amigo y compadre Rodolfo Vanini e invitan al sepelio de sus restos 3|4|C|262|3|4

ROMAN VANINI. - Q. E. P. D. - Falleció el 2-IV-1976. El Centro de Jubilados, Retirados y Pensionados de la Policía de Mendoza, participa su fallecimiento. 3|4|C|266|3|4

ROMAN VANINI. - Q.E.P.D. - Falleció el 2-IV-1976. Flia. Chiquetta, participa el fallecimiento de su directo amigo e invita al sepelio de sus restos. 3|4|C|271|3|4

AUGUSTO BALDASSO CECON. Q.E.P.D. - Falleció el 2-IV-76. Su esposa: Argentina Pizarro; hijos: Cila, Orlando y Dora; hermanos: Antonio y Pascual Baldasso; hermanas políticas: Juana Basacz, Rosa, Rosa Ghilardi Vda. de Baldasso, Elvira Lipi viuda de Baldasso y Julia Pizarro, sobrinos, primos y demás familiares participan su fallecimiento e invitan al sepelio de sus restos, hoy a las 17 horas en el Cementerio de Luján. Casa de duelo: Sáenz Peña s/n., Las Compuertas, Luján. Servicio Cochería Municipal de Luján de Cuyo. 3|4|F|58734|3|4

AGUSTIN BALDASSO. - Q.E. P.D. - Falleció el 2-IV-76. Su hermano Antonio hermana política: Juana Basáez y sus sobrinos: Juan Antonio Rodríguez y flia., Domingo Cimarelli y flia., participan con dolor su fallecimiento e invitan al sepelio de sus restos.

AUGUSTO BALDASSO CECON Q.E.P.D. - Falleció el 2-IV-76. Pascual Baldasso y señora, Eugenio Baldasso, Roberto Baldasso y Felipe Specchiale y sus respectivas familias, participan el fallecimiento de su hermano y tío, e invitan al sepelio de sus restos. 3|4|F|58509|3|4

AUGUSTO BALDASSO CECON. Q.E.P.D. - Falleció el 2-IV-76. Sus sobrinos: Carlos, Marcelo, Hugo, José, Fanny, Margarita y Laura Baldasso, participan con hondo pesar su fallecimiento e invitan al sepelio de sus restos. 3|4|F|58735|3|4

AUGUSTO BALDASSO CECON. Q.E.P.D. - Falleció el 2-IV-76. El Sindicato de Obreros y Empleados de la Municipalidad de Luján de Cuyo, participa con pesar el fallecimiento del padre de su compañero de tareas David Orlando Baldasso e invita al sepelio de sus restos. 3|4|F|58509|3|4

AUGUSTO BALDASSO CECON Q.E.P.D. - Falleció el 2-IV-76. El comisionado militar interino, funcionarios, empleados y obreros de la Municipalidad de Luján de Cuyo, participan el fallecimiento del padre del agente de la comuna, David Orlando Baldasso, e invitan al sepelio de sus restos. 3|4|F|58509|3|4

AUGUSTO BALDASSO CECON Q.E.P.D. - Falleció el 2-IV-76. Los compañeros del Frigorífico y Galpón de Empaque Pablo Pincolini S.A. de Luján de Cuyo, participan el fallecimiento del padre de su compañera de tareas, Silvia Baldasso, e invitan al sepelio de sus restos. 3|4|F|58509|3|4

Sub. Mayor (RE) LUIS CRUZ COBOS. - Q. E. P. D. - Falleció el 2-IV-76 - Su esposa: Nélida Llorente de Cruz y sus hijos: Luis y María Teresa, participan con profundo dolor su fallecimiento e invitan al sepelio de sus restos en el cementerio de San Rafael, hoy 3-4-76, a las 10.30 horas. Casa de duelo: 3 de Febrero 129, San Rafael. 3|4|F|58654|3|4

Sub. Mayor (RE) LUIS CRUZ COBOS. - Q. E. P. D. - Falleció el 2-IV-1976. Su hermano: Carlos Cruz Cobos; hermana política: Angeles García de Cruz; sus sobrinas: Elisa Mónica y Patricia Victoria Cruz, participan con profundo dolor el fallecimiento de su querido hermano y tío e invitan a acompañar sus restos. 3|4|F|58653|3|4

Sub. Mayor (RE) LUIS CRUZ COBOS. - Q. E. P. D. - Falleció el 2-IV-76. Su desconsolada hermana: Pilar Cruz de García; hermano político: Aldo R. García y sobrinos participan con profundo dolor su fallecimiento e invitan al sepelio de sus restos. 3|4|F|58653|3|4

Sub. Mayor (RE) LUIS CRUZ COBOS. - Q. E. P. D. - Falleció el 2-IV-1976. Su hermano: José Cruz; hermana política: Filomena Videla; sobrinos: Juan José, Antonio Javier, Jorge Santiago, Mario Angel y sobrina política: Graciela Mercado, participan con profundo dolor el fallecimiento de su hermano y tío Luis e invitan al sepelio de sus restos. 3|4|F|58653|34

Sub. Mayor (RE) LUIS CRUZ COBOS. - Q. E. P. D. - Falleció el 2-IV-1976. Su hermano: Celestino Cruz; su hermana política: Iris de Cruz; sobrinos: José C. Cruz y Alfredo Cruz; su futura sobrina política: Liliana Mut; hermana: Antonia Cruz y familia (ausente), José Deángelis y familia, Lázaro Tocino y familia, participan con profundo dolor su fallecimiento e invitan a acompañar sus restos al cementerio de San Rafael. 3|4|F|58732|3|4

Sub. Mayor (RE) LUIS CRUZ COBOS. - Q. E. P. D. - Falleció el 2-IV-1976. Su hermana: Lucía Cruz de Martí; sus sobrinos: Juan José Martí, Enriqueta Raville, Francisco Martí, Angeles García, Luis Zamora e Irene S. Martí; sus sobrinitos: Sandra, Mauricio, Alejandro, Gustavo, Fabián y Gabriela, participan con profundo dolor su fallecimiento e invitan al sepelio de sus restos. 3|4|C|210|3|4

LUIS CRUZ. - Q. E. P. D. - Falleció el 3-IV-1976. Eugenio, Pascual, Joaquín y Miguel Sánz, José y Martín Gómez, Pedro Grima, José Llobel y Flias., participan el fallecimiento de su primo Luis, e invitan al sepelio de sus restos. 3|4|C|257|3|4

Sub. Mayor (RE) LUIS CRUZ COBOS. - Q. E. P. D. - Falleció el 2-IV-1976. Sus hermanas políticas: Dolores Llorente, Lucía Llorente de Sanz, Teresa Llorente de Cruz y sobrinos: Mabel Lucía Sanz y Héctor Boldrini, Jesús Alberto Sanz y Montse Miralpeix, Juan Carlos, Ana María, Isidoro Héctor Méndez y María Cristina Sanz, participan con hondo dolor su fallecimiento e invitan al sepelio de sus restos. 3|4|F|58653|3|4

Sub. Mayor (RE) LUIS CRUZ COBOS. - Q. E. P. D. - Falleció el 2-IV-1976. Pedro García Oyanarte y señora participan el fallecimiento del hermano de su hijo político Carlos Cruz e invitan al sepelio de sus restos. 3|4|F|58732|3|4

Sub. Mayor (RE) LUIS CRUZ COBOS. - Q. E. P. D. - Falleció el 2-IV-1976. Irma Ercoli de Zamora, participa con profundo pesar el fallecimiento del tío, de su hijo político e invita al sepelio de sus restos. 3|4|C|210|3|4

LUIS CRUZ - Q.E.P.D. - Falleció el 2-IV-1976 - C.A.S.R. y B.P. Molinos Guayquira

Anuncios económicos

(Viene de la Pág. 1º)

...ol sobre el impuesto al valor ...regado.

...a inversión productiva ...los cambios

...El ministro de Economía ex...resó en su exposición de esta ...oche que "la colocación en los ...ercados extranjeros de los tí...ulos de la deuda pública na...onal solamente podrá reali...arse cuando vuelvan a crear...e relaciones de confianza en ...a situación política y en el de...nvolvimiento económico del ...aís".

...Declaró luego que resulta in...spensable eliminar el mercado ...egro cambiario y la tasa ofi...al de cambio sobrevaluada, ...egando a un tipo de cambio ...nico y libre y calificó al mis...o tiempo, de nivel excesivo ...o que ha alcanzado el tipo de ...ambio paralelo.

...Informó que desde el lunes ...óximo se reabrirá la plaza ...ambiaria, oportunidad en la ...al entrarán en vigencia las ...guientes medidas:

...A) Mantenimiento del tipo ...e cambio oficial de 140 pesos ...uevos por dólar para los com...estibles y el papel de diario.

...B) Aplicación substancial del ...ercado libre.

...C) Transferencia al mercado ...re de una parte creciente de ...s divisas de las exportaciones ...importaciones, con vistas a ...a paulatina liberación.

...D) Establecimiento de estí...ulos selectivos para las ex...portaciones no tradicionales de ...anera de impulsar el creci...iento de la penetración ar...ntina en los mercados exter...os.

...acionalización de ...s depósitos

...El doctor Martínez de Hoz ...unció que será eliminado el ...stema de nacionalización de ...s depósitos, con el propósito ...devolver al sistema bancario ...flexibilidad anterior, ya que ...calificó de incerante desde ...punto de vista oficial.

...Dijo que la Argentina ha ...edado indudablemente reza...da respecto de su participa...ón en el volumen del comer...o mundial, por la aplicación ...erróneas políticas oficiales.

...ra remediar esa situación, ...ticipó que tendrá prioridad ...ndamental en la política eco...mica la promoción de toda ...oducción exportable, tanto en ...portaciones no tradicionales ...mo en las agropecuarias.

..."Los principios del comercio ...ltilateral —indicó— parecen ...r general más convenientes ...ra los intereses del país que ...s prácticas bilaterales". Ma...festó, con todo, que debe bus...se una cierta consecuencia ...n los países con los cuales ...s exportaciones e importacio...s mantienen una mayor co...elación y se encuentre jus...ficada la concertación de ...uerdos bilaterales.

..."La política de apertura de ...evos mercados —agregó— ...be proseguirse sin limitacio...s ideológicas, salvo la reser...a que el comercio no sea utili...ado como un instrumento ...ra la infiltración ideológica".

...Señaló que, en el área latino...mericana, deberá revisarse el ...tado de Montevideo para ...ocurar una revitalización de ...ALALC en todo lo que pue...a resultar beneficioso para ...estro país.

...olítica agropecuaria

...La importancia del proceso ...la producción agropecuaria, ...llevó a afirmar que se torna ...dispensable la incorporación ...nuevas tecnologías y mo...rnos equipos y maquinarias. ...n embargo, manifestó que es ...enester resolver de inmedia...la ecuación costo-precio me...ante estos objetivos a alcan...r cuanto antes:

...a) Aumento del rendimiento ...la producción, aún en las ...eas ya explotadas, y b) Am...ación de la frontera agro...cuaria, incorporando otras ...rras a la actividad general.

...Dijo que la política agrope...aria a desarrollar constitu...un capítulo esencial del nue...programa económico y enu...eró sus primeros propósitos ...prosecución de ese objeti...:

...a) Mejorar el nivel de ingre...s de la actividad rural; b) ...odernizar la empresa agrope...aria mediante la aplicación ...nuevas tecnologías; c) Ex...nder la frontera agropecua...; d) Resolver los problemas ...ciales que se presentan en al...nas áreas por bajos ingresos ...r cápita.

...omercialización de ...anos

...Martínez de Hoz anticipó ...mbién que la comercializa...ón externa de los granos y de ...carnes volverá a quedar en ...nos de las empresas priva...s y de las cooperativas. Anun...ó que se ha derogado el mo...polio de la Junta de Granos ...el comercio exterior, pero ...e la derogación de ese régi...n no podrá implantarse du...nte la exportación de la ac...l cosecha gruesa.

...En razón de ello, serán ...ualizados los precios del ...iz, del sorgo y del girasol ...con el criterio del precio ...tén sino mediante el esta...cimiento del precio efectivo ...mercado. La Junta Nacio...de Carnes conservará sus ...ibuciones tradicionales en ...ensa de la producción, res...leciéndose la plena vigencia ...Decreto-Ley 6.898 de 1963.

...Anuncio igualmente que pa...la próxima cosecha fina se ...tará una nueva política de ...cios reconociendo al produc...el verdadero valor de lo ...produce, disminuyendo ...dualmente los derechos de ...portación.

...Dijo que esta política ten...principio de ejecución de ...mediato, por lo que podía ...nciar que el precio FOB ...trigo se llevaría a 2.100 pe...nuevos el quintal y el pre...sostén a 1.900 pesos nuevos ...el trigo panificable. Dijo ...próximamente se anuncia...los precios para los otros ...eales de la cosecha fina, in...yendo el lino.

...En cuanto a la cosecha grue...del presente período agro...uario, anunció los siguien...precios por el grano colo...o en la estación de en...ga:

...Maíz duro: 920 pesos nue...el quintal; Maíz dentado, ...pesos nuevos; Maíz semi...tado: 880; sorgo granífero: ...sorgo granífero en zonas ...NEA. y NOA.: 840 pesos ...evos.

El girasol, de tipo oficial, recibirá 2.000 pesos nuevos y en las zonas del NEA y NOA 2.100 pesos nuevos.

La política ganadera

Martínez de Hoz afirmó que las perspectivas que se presentan a la ganadería son promisorias y que se producirá una mayor demanda en el futuro inmediato. Por esa razón, anticipó que se ha decidido derogar las cuotas de faena, en tanto se ha encarado la reforma de la Ley de Carnes para ajustar las atribuciones de la Junta Nacional a su carácter de regulador y controlador del comercio interno y externo.

La política industrial

Se mostró partidario de afianzar la industria nacional y estimular su crecimiento en términos de calidad, eficiencia y rentabilidad, promoviendo, al mismo tiempo, a la industria básica. Dijo que era menester apoyar la integración y ampliación de las industrias consideradas de interés nacional y estimular primordialmente a la industria de economicidad razonable, tendiendo a la rehabilitación del mercado de capitales internos, como su fuente genuina de financiación.

Dijo que será agilizado el mecanismo del regimen de promoción industrial, adecuándolo a los objetivos de su programa de acción y señaló que se tentará una mayor exportación de productos manufacturados y semi-manufacturados, manteniendo, al mismo tiempo, una política arancelaria que permita la evolución de los costos y precios internos.

También señaló que propiciará un proceso de integración económica y de complementación industrial con los países de la ALALC.

La política energética

Al referirse a la política energética dijo que se procuraría un adecuado financiamiento de las empresas del Estado mediante el acrecentamiento de sus tarifas y del auxilio financiero del exterior y del sistema bancario nacional.

Indicó que se ha dispuesto acelerar el proceso de recuperación tarifaria, dispuesto a comienzos de marzo, en tanto se corrige también la propia estructura de la tarifa. En el caso de Agua y Energía las correcciones de tarifas serán algo superiores a las que prestan servicios en esta capital y sus alrededores.

Indicó que en materia petrolera la primera prioridad es acelerar la recuperación secundaria para frenar la caída de la producción. En razón de ello, dijo que YPF., deberá llamar a licitación para la contratación de empresas privadas que tomen a su cargo los trabajos.

También deberá contratarse con empresas privadas la extracción primaria en zonas con exploración ya finalizada y que YPF., no esté en condiciones de encarar de inmediato. En los yacimientos operados por YPF., deberá revisarse la modalidad de trabajo.

"La participación de empresas privadas nacionales y extranjeras —manifestó— en la exploración y extracción del petróleo, a través de contrataciones por licitación pública, permitirá que YPF sea el responsable de la ejecución de la política petrolera".

Martínez de Hoz anticipó que se ha previsto un aumento del 30 por ciento en el precio de los combustibles; del 55 por ciento en el precio del petróleo crudo y un moderado incremento del gas natural a partir de los consumos del primero de abril de 1976. Habrá un ajuste similar en el gas licuado, en tanto se aceleran los proyectos para incrementar las obras de provisión de energía.

La política minera

Puso de relieve que el nuevo programa económico contempla la participación de grandes empresas, con oragnización, capital y tecnología, en el esfuerzo que se desarrollará para acrecentar la actividad minera en el país. Se admitirá así la concurrencia del capital externo en ese sector.

Dijo que el proceso de capitalización requiere el concurso del exterior.

Anticipó la derogación de la actual ley de inversiones extranjeras y del restablecimiento de garantías para los futuros inversores externos. Señaló, con todo, que existen algunos problemas que se han creado articiosamente con las empresas extranjeras, que están perjudicando seriamente la imagen de la Argentina como país respetuoso de los contratos. "Estos casos serán resueltos a la mayor brevedad —afirmó— cuidando la tradición jurídica argentina del respeto a la palabra empeñada por el Estado".

La política de ingresos

El ministro de Economía dijo que quedarían derogados todos los controles que se abaten sobre los precios, por lo que la liberalización prevista en su programa promoverá un aumento de la oferta por el estímulo a la producción pasando de una economía de escasez a otro de abundancia. Paralelamente se actuará sobre las empresas productoras para impedir alzas desmedidas.

Los salarios

En cuanto a los salarios, dijo que será el Estado el que establecerá periódicamente el aumento que deberán tener los salarios, teniendo en cuenta la elevación del costo de la vida.

Pero indicó que el verdadero incentivo del incremento salarial, será el aumento de la productividad.

Finalizó diciendo: "Tenemos por delante un camino duro. No deseo alentar falsas esperanzas sobre una recuperación rápida y espectacular".

Eran entonces la 0.45 horas del sábado. Había hablado ininterrumpidamente durante dos horas con cuarenta minutos.

En Beirut, el primer ministro del Líbano, Rashid Karami llega a la reunión que tuvo con los embajadores árabes para tratar el problema de la guerra civil que desde hace un año asola a ese país, mientras rige una tregua de 10 días. Las fuerzas de izquierda han aclarado que la continuación de la tregua depende de la aceptación de sus demandas sobre la renuncia del presidente Suleiman Franjieh y la implantación de reformas políticas y sociales. (Radiofoto de UPI).

Dio comienzo un cese del fuego en el Líbano

BEIRUT, 2 (UPI). — Los milicianos que por meses estuvieron luchando en la guerra civil libanesa depusieron cautelosamente las armas hoy, al iniciarse un cese del fuego en todo el país, pero la falta de autoridad en las calles previno que los atribulados ciudadanos celebrasen la tregua.

Esporádicos disparos hechos por francotiradores y ocasionales andanadas de mortero perturbaron la vigesimoséptima tregua de la guerra civil entre izquierdistas musulmanes y derechistas cristianos que lleva ya 11 meses, y que ha dejado alrededor de 16.000 muertos y 33.000 heridos.

Los hombres armados mantuvieron sus posiciones en todos los frentes, atisbando furtivamente desde sus puestos rodeados de sacos de arena en las calles de Beirut, o en los suburbios. La peor violación de la tregua ocurrió cerca de la zona portuaria, donde ambos bandos intercambiaron fuego de ametralladoras y cohetes, y donde un edificio en territorio derechista estalló en llamas.

Una ola de secuestros hizo aumentar la tensión y las calles de esta capital se vieron virtualmente desiertas. Con la fuerza policial repartida en diversos sectores y pistoleros campeando por las calles, los ciudadanos prefirieron permanecer dentro de sus hogares, esperando cómo transcurre la tregua.

El presidente del Congreso, Kamel Assad, siguió hoy sin convocar a los miembros del Parlamento, quienes deberán elegir al nuevo presidente del país, tal como lo demandan sectores izquierdistas, a cambio de la continuación de la cesación del fuego.

Los izquierdistas también desean que se pongan en vigencia las reformas políticas para convertir al Líbano en un estado secular, terminando con el sistema en función desde hace 32 años de dividir las posiciones en el gobierno y en las fuerzas armadas a base de religión.

La emisora radial que respalda al presidente Suleiman Franjieh, duda que el Parlamento de 99 bancas pueda reunirse.

"¿Cómo puede sesionar el Parlamento a la sombra de las hostilidades sectarias y bajo la amenaza de armas?", preguntó la radio. "¿Y en caso de ser electo un nuevo presidente, que no sea aceptable para el jefe del partido socialista Kamal Jumblatt y para los comunistas, podrá este salir vivo del Parlamento?".

El comentarista advirtió que "una conspiración, con meta de dividir y quemar al Líbano, continúa en varias formas, pero no se permitirá que triunfe".

Al gobierno bonaerense se autorizó a adoptar medidas sobre la prescindibilidad

LA PLATA, 2. (NA). — Las actuales autoridades de la provincia de Buenos Aires podrán tomar medidas restringidas separando a personal y remitiéndolo a su domicilio con percepción de haberes, hasta la sanción de Ley de Prescindibilidad para la administración pública, a dictarse próximamente en el ámbito bonaerense.

La medida fue comunicada a la intervención militar en la provincia de Buenos Aires, por el delegado de la Junta Militar en la Dirección de Provincias del Ministerio del Interior, en cumplimiento de lo establecido en la ley de prescindibilidad dictada en el orden nacional, que faculta a las autoridades provinciales a dictar en sus jurisdicciones normas análogas a esta ley.

Además, las autoridades informaron que todos los organismos del Estado y empresas a su cargo, deberán notificar dentro de los 15 días al Registro Nacional de Armas, sobre las armas que, habiendo sido denunciada o no su tenencia, se encuentran en poder de quienes hayan cesado en sus funciones, o en poder de terceros.

La medida corresponde al artículo tercero del decreto número 14 de la Junta Militar y el comunicado respectivo, cursado por la Subsecretaría de Justicia bonaerense, que lleva fecha del 30 de marzo de este año.

Fue prorrogado un plazo para importaciones

BUENOS AIRES, 2. (Télam). — Hasta el 30 de junio próximo fue prorrogado el plazo para el otorgamiento de licencias arancelarias de importación. La decisión, adoptada esta noche por Ley 21.283 del Poder Ejecutivo, permite ampliar el término para considerar las licencias pendientes aún de aprobación, así como incorporar otras que no se encuentran en las listas de importación.

Fue puesto en libertad Pedro Eladio Vázquez

BUENOS AIRES, 2 (NA). — Fue puesto en libertad Pedro Eladio Vázquez, ex secretario de Deportes y Turismo, quien se desempeñaba como médico personal de la ex presidente, María Estela Martínez de Perón.

Vázquez había sido detenido el martes último en su domicilio de Malabia y Las Heras, de esta capital.

Si bien no se dio a conocer información oficial sobre la liberación del ex funcionario, sus familiares confirmaron que ella se produjo ayer, a las 16, y que inmediatamente regresó a su domicilio particular.

Los familiares de Vázquez indicaron también que, mientras duró su detención, sólo se le habían formulado "unas pocas preguntas", y que en todo momento había recibido "un trato correcto".

Finalizó el feriado judicial

BUENOS AIRES, 2 (NA). — La Corte Suprema dio por terminado el feriado judicial, debiendo reanudarse las actividades en el ámbito de la justicia nacional a partir del día 6 del corriente mes.

Asimismo, declaró suspendidos los términos judiciales en los tribunales nacionales los días 24, 25, 26, 29, 30 y 31 de marzo y 1, 2 y 5 de abril, sin perjuicio de la validez de los actos precesales cumplidos.

Dice la Corte, al adoptar esas decisiones, que "en razón de haberse dispuesto feriado judicial a partir del 24 de marzo próximo pasado se hace necesario proceder a la normalización de las actividades en el ámbito de la justicia nacional".

Se creó un impuesto a las transferencias con una tasa de 0,5 o/o

BUENOS AIRES, 2. (NA). — El Poder Ejecutivo nacional sancionó y promulgó esta noche la ley 21.280 por la cual se establece en todo el territorio un impuesto que se aplicará sobre las transferencias de dominio a título oneroso de acciones, títulos debentures y demás títulos valores, incluidos los emitidos por el Estado nacional, provincial y municipal, con excepción de las operaciones de "pases" y "cauciones bursátiles" y otras que no impliquen una definitiva traslación de dominio.

Se considerarán contribuyentes del gravamen a los enajenantes, sin perjuicio de que el impuesto sea soportado por las partes de acuerdo con lo que éstas acuerden.

El gravamen se aplicará sobre el real valor de la transferencia de cada operación, el impuesto se adeudará desde el momento en que se perfeccione la transferencia gravada y su tasa será del medio por ciento (0,50 por ciento).

El gravamen de esta ley (que entrará en vigor el quinto día hábil siguiente al de su publicación en el Boletín Oficial) se regirá por las disposiciones de la ley número 11.683 (texto ordenado en 1974 y sus modificaciones) y su aplicación, percepción y fiscalización estará a cargo de la Dirección General Impositiva.

Las ganancias, utilidades o beneficios derivados de las transferencias sujetas al impuesto de la presente ley, quedan exceptuadas de todo impuesto que recaiga sobre los mismos.

En los considerandos de la medida se señala que se procura reimplantar un sistema sencillo en cuanto a su liquidación por los contribuyentes, tanto como a su contralor por la administración.

Extienden la intervención de la CGE

BUENOS AIRES, 2. (Télam) — El gobierno nacional extendió esta noche, la intervención de la Confederación General Económica a todas las federaciones, uniones y organizaciones de cualquier índole que se encuentren adheridas a esa central empresaria.

La medida, adoptada por decreto número 27, del día de la fecha, faculta al interventor designado para dejar sin efecto los bloqueos de cuentas a esas entidades, así como designar —a su vez— interventores.

A los asilados políticos se dio un plazo

BUENOS AIRES, 2 (NA). — La Dirección Nacional de Migraciones resolvió conceder un plazo a los asilados políticos, a partir de la fecha y hasta el día 3 de mayo próximo, para "cumplir con las obligaciones concernientes a su estado de tales y emergentes del reglamento de dicho organismo".

Dichas obligaciones consisten en presentarse a la autoridad policial o de seguridad del lugar donde residen a efectos de actualizar su domicilio y, posteriormente, cada 30 días, a la misma autoridad y a los mismos efectos y renovar cada seis meses la tarjeta individual que se les hubiere otorgado.

La mencionada Dirección Nacional informó, asimismo, que el incumplimiento de esas obligaciones "traerá aparejada la caducidad del asilo político acordado, debiendo el infractor abandonar el territorio argentino dentro del plazo que le fije ese organismo".

En Uruguay se prohibió vender diarios argentinos

MONTEVIDEO, 2. (UPI). — Fue prohibida la circulación de la edición de hoy de los diarios argentinos "Clarín", "La Opinión", "La Nación", "Buenos Aires Herald" y "Argentinische Tageblatt", según se informó en fuentes de la policía.

Se agregó que la prohibición se debió a que esos diarios "violaron las disposiciones vigentes", de la censura de prensa.

Despedirán a generales que pasaron a retiro

BUENOS AIRES, 2 (NA). — En el Colegio Militar de la Nación se realizará la semana próxima, en día aún a determinar, la tradicional ceremonia de despedida a los generales que pasaron a revistar en situación de retiro en el año 1975, la que será presidida por el comandante general del Ejército, teniente general Jorge Rafael Videla.

Durante el acto, pronunciará el discurso de despedida el teniente general Videla y contestará, en su carácter de más antiguo de los generales que pasaron a retiro el año anterior, al ex comandante general, teniente general (RE) Leandro Enrique Anaya.

Los generales que pasaron a revistar en dicha situación durante el año 1975, son Luis Carlos Gómez Centurión, Horacio Aníbal Rivera, Ernesto Della Croce, Francisco Rosas, Alberto Cáceres, Guillermo Ezcurra, Carlos Delia Larocca, Eduardo Betti, Joaquín Acuña, los tenientes generales Leandro Enrique Anaya y Alberto Numa Laplane; y los generales del cuerpo profesional José Giner, Roberto Poggi, Roberto Ortiz y Rafael Latella Frías.

Allanaron y clausuraron una editorial

BUENOS AIRES, 2. (Télam). — Personal del Servicio de Inteligencia, dependiente de la Superintendencia de Seguridad Federal, allanó y clausuró esta noche la editorial "Siglo XXI", ubicada en Perú al 900 de esta capital, donde se secuestró material de neto corte subversivo.

Los funcionarios policiales colocaron fajas de clausura en las puertas de acceso a la empresa y se estableció en el lugar vigilancia con personal de consigna.

La información —emanada del Departamento de Policía— afirma que se practicaron varias detenciones.

En una confitería una bomba causó 5 heridos

BUENOS AIRES, 2. (Télam). — Una bomba de alto poder estalló esta noche en el baño de hombres de la confitería "Rond Point", ubicada en Figueroa Alcorta al 3990 esquina Tagle, resultando cinco personas heridas y destruídos la cocina, la totalidad de los vidrios de la misma y parte de la mampostería.

Los heridos fueron trasladados al Hospital Fernández, siendo identificados como Joaquín Segade, Aldo Frede Agüero y Diego David Miranda, empleados del comercio, y Daniel Padro y Ema La Torre, que se encontraban en el interior del mismo.

El estado de las víctimas es satisfactorio y después de ser asistidos en ese nosocomio se retiraron a sus domicilios por sus propios medios.

En el lugar del hecho, voceros policiales informaron que habían resultado totalmente destruídos el baño de hombres y la cocina, cerca de la cual se encontraban los empleados heridos, como así también la totalidad de los gruesos vidrios que conformaban el frente de la confitería, habiéndose desprendido parte de la mampostería.

Se señaló además, que dada la hora en que ocurrió el hecho se encontraban en el local pocos concurrentes el que suele colmarse de público en horas más avanzadas.

Intervino la Seccional 21ª de la Policía Federal que destacó personal de consigna en el lugar, en tanto se trata de estimar el monto de los daños y el alcance de los seguros.

A la misma hora, en el Plaza Hotel, ubicado en Marcelo T. de Alvear y Florida, detonó otro artefacto explosivo, colocado en el baño de hombres.

El atentado produjo daños materiales pero no víctimas.

Será respetada la libertad de prensa

Lo afirmó Videla en reunión con periodistas

BUENOS AIRES, 2 (NA). — El presidente de la Nación, teniente general Jorge Rafael Videla, expresó esta tarde a los corresponsales extranjeros el agradecimiento del gobierno militar "por la forma como la prensa extranjera se ha hecho eco del acontecer argentino, con objetividad, en estos días que estamos viviendo" y les prometió "mantener informada a la prensa, de nuestros actos de gobierno, en la forma que el tiempo indique más prudente".

El primer magistrado recibió a los corresponsales extranjeros y a los enviados especiales de distintos medios periodísticos del mundo que se hallan en nuestro país para cubrir la información sobre los acontecimientos que son del dominio público.

Por la mañana, lo había hecho con los directores y representantes de los diarios y radiodifusoras privadas de esta capital, en una reunión que se cumplió en el salón sur, y en la que estuvieron presentes también el secretario de Prensa y Difusión, capitán de navío Carlos Pablo Carpintero y el jefe de la Casa Militar, capitán de navío Alfredo José María Fernández.

Asistieron a esa reunión los señores Bartolomé Mitre y Bartolomé Mitre, hijo, de "La Nación", Horacio Rioja y Héctor Magneto, de "Clarín", Ricardo Peralta Ramos y Patricio Peralta Ramos, de "La Razón", Alberto Gainza Paz y Máximo Gainza Paz, de "La Prensa", Jacobo Timerman y Enrique Jara, de "La Opinión", Héctor Timerman y Luis Clur, de "La Tarde", Américo Barrios, por "Ultima Hora", Héctor Ricardo García y Ricargo Gangeme, por "Crónica", Jaime Monk, Jorge Talamoni y Wenceslao Caballero, Radio Rivadavia, Alfredo Jacobe, Alberto Gabrielli y Guillermo Perrone, por Radio del Plata, la señora Elizabeth de Udaquiola, por Radio Continental y el señor Mario Seoane, por el Canal 2 de televisión.

Libertad de prensa

En esa oportunidad, el teniente general Videla destacó la importancia del periodismo y expresó que la libertad de prensa será respetada y garantizada, confiando en que los medios periodísticos sabrán interpretar la vocación del gobierno militar de restituir y asegurar la vigencia de los principios fundamentales que hacen a nuestra forma de vida.

Señaló que había querido tener el primer contacto con los representantes del periodismo privado, como expresión del respeto que siente por él y como una muestra de la importancia que le asigna, al tiempo que destacó la necesidad de informar con seriedad y veracidad.

En nombre de los visitantes habló el director del diario La Prensa, doctor Alberto Gainza Paz, quien indicó que lo hacía en su condición de "más viejo", ante lo cual el general Videla lo interrumpió, sonriendo, para decirle: "haga como nosotros, doctor, no diga el más viejo, diga el más antiguo".

Uno de los visitantes calificó a la reunión de "no informal, pero tampoco protocolar".

Con los corresponsales

Por la tarde, también en el salón sur de la Casa de Gobierno, el primer magistrado recibió a los corresponsales extranjeros, a quienes dijo que quería saludar, en nombre del gobierno y el suyo propio.

"Quiero también —agregó— expresarles nuestro agradecimiento por la forma como la prensa extranjera se ha hecho eco del acontecer argentino, con objetividad, en estos días que estamos viviendo".

"Mi primer contacto público lo fue con el pueblo de la Nación Argentina a través de mi mensaje, trasmitido por radio y televisión el martes pasado, mi segundo contacto público lo fue con la prensa nacional en la mañana de hoy, y esta tarde lo hago con la prensa extranjera".

"Esta secuencia —prosiguió — en esos dos contactos evidentemente prueban ante ustedes cual es la prioridad que tiene para el gobierno argentino el sector de la prensa oral y escrita, que ha merecido, repito, la segunda prioridad en el contacto público que, en este caso, el presidente argentino ha mantenido con la sociedad argentina, con el pueblo argentino y con la prensa argentina y extranjera en segundo término".

"Sé que muchos de ustedes están a punto de viajar este fin de semana, sé también de la comprensión de ustedes como para entender que no es este, tal vez, el momento propicio para hacer de esta reunión una conferencia de prensa, queremos, sí, que este sea un contacto personal para trasmitir nuestro saludo, nuestro agradecimiento y nuestra promesa de hacer honor a esa prioridad que este encuentro significa en cuanto a mantener informada a la prensa de nuestros actos de gobierno en la forma que el tiempo indique más prudente".

"No obstante —continuó Videla— y sabiendo que muchos de ustedes se alejarán de nuestra patria, quiero expresarles que este compromiso que hoy contraigo con ustedes, lo haremos realidad tan pronto las circunstancias lo permitan".

"Finalmente para aquellos que se alejan, en nombre del gobierno argentino y en el mío propio, les deseo feliz regreso, interpretando que hay también una cordial embajada en las tareas que han de cumplir al reintegrarse a sus respectivas patrias".

"Entendemos que la prensa, cualesquiera sea su origen, cumple dos funciones: una, cultural, y otra, formadora de opinión. En este caso, a la prensa extranjera —permítaseme decirlo— la hemos de usar, como feliz embajada, al regreso de ustedes, para que trasmitan a sus respectivos públicos, en el campo de la cultura y de la comunidad humana, este fraterno saludo que el pueblo argentino brinda, a través de la prensa extranjera, a las naciones amigas de todo el mundo".

En nombre de los corresponsales extranjeros, habló el presidente de la asociación que los agrupa, Roberto Lindlay.

Se tributó un homenaje en memoria del coronel Colombo

BUENOS AIRES, 2 (NA). — "Recordamos al coronel Horacio Colombo engrosando la larga lista de camaradas que dieron su vida por la Patria de los hombres, mujeres y niños, mártires inocentes de locos homicidas renegados de su condición humana, víctima de esta guerra traicionera desatada por la delincuencia subversiva que ataca en todos los ámbitos del quehacer humano para destruir la esencia del ser nacional y hoy, que las Fuerzas Armadas y lo mejor de la ciudadanía han iniciado un nuevo esfuerzo para reencontrar los destinos de la Patria, su recuerdo será el mejor apoyo para cobrar aliento en la lucha que nos espera".

Así lo expresó hoy, entre otros conceptos, el teniente coronel Emilio Jaime Alvarez, en una formación especial realizada en la Escuela Superior de Guerra para rendir homenaje al coronel Colombo, asesinado hace un año por delincuentes subversivos.

La ceremonia fue presidida por el subdirector de la Escuela Superior, a cargo de la dirección, coronel Alfredo Saint Jean, y asistieron a ella oficiales superiores, jefes y oficiales de la institución y familiares del extinto.

Posteriormente, una delegación de oficiales superiores se trasladó al cementerio de la Chacarita, donde depositó una corona de flores ante la tumba del coronel Colombo, a nombre del Ejército.

Por la tarde, en la iglesia Nuestra Señora de Luján, se ofició una misa en su memoria, ordenada por los que fueron sus compañeros de promoción.

Rusia mantendrá sus relaciones con la Argentina

BUENOS AIRES, 2. (Télam). — La Cancillería argentina informó esta noche que la Unión Soviética y Egipto continuarán manteniendo normales relaciones con el gobierno argentino.

La información agrega que similar actitud fue adoptada por los gobiernos de Jamaica, Filipinas y Las Bahamas, elevándose así a 65 la nómina de países que han reconocido a las autoridades nacionales.

Medidas impositivas

(Viene de la Pág. 1ª)

correspondiente por actualización, surgirá automáticamente y sin necesidad de interpelación alguna por parte del ente acreedor".

Cuando la Dirección General Impositiva solicitara embargo preventivo por la cantidad que presumiblemente adeuden los contribuyentes, podrá incluir en dicha cantidad la actualización presuntiva correspondiente a la misma, sin perjuicio de la determinación posterior del impuesto y de la actualización de la deuda.

En los fundamentos de la ley se expresa que las diferentes disposiciones están destinadas a "asegurar el fiel cumplimiento de sus deberes impositivos por parte de los contribuyentes y demás responsables".

"Una mayor disciplina de los contribuyentes en sus obligaciones tributarias es necesaria con carácter general y permanente, pues la sustracción en magnitud y tiempo de los recursos que corresponden al Estado, implica desplazar inequitativamente al resto de la comunidad cargas que no le corresponden, o frustrar al gobierno en sus planes de realización destinados al bienestar social de la comunidad, la plena realización de sus habitantes y la materialización del destino de grandeza de la Nación", añadió.

La ley establece que la "falta total o parcial de pagos de los gravámenes, retenciones, anticipos y demás pagos devengará desde sus respectivos vencimientos un tipo de interés que no podrá exceder, en el momento de su fijación, el interés vigente para el descuento de documentos comerciales incrementado hasta en un cien por ciento, y cuya tasa fijará con carácter general la Secretaría de Hacienda.

Estos intereses se desvengarán sin perjuicio de las multas que pudieren corresponder por aplicación de otros artículos.

Modificación de la ley de Impuesto a las Ganancias

BUENOS AIRES, 2 (NA). — El Poder Ejecutivo promulgó la Ley 21.286, por la cual se introducen importantes modificaciones en el texto vigente de la Ley 20.628 de impuesto a las ganancias.

La reforma que se propicia contempla aspectos de aplicación que sólo tendrán vigencia para el año fiscal 1975 y otros de carácter permanente.

En el primer caso se dispone para el período aludido la plena vigencia de la reducción de la escala progresiva del gravamen ya dispuesta para determinados sectores, lo que implica corregir —se expresa en los considerandos de la ley— el desajuste que la percusión del impuesto implicaría para aquellos contribuyentes que, entre otros, obtienen sus ingresos del trabajo personal desarrollado en relación de dependencia.

En cuanto a las medidas de carácter permanente se puntualiza que las mismas incluyen reformas sustanciales en lo que hace al ámbito de aplicación del impuesto.

Se amplía el concepto de sociedades de capital tradicionalmente conocido, incorporando a su órbita las sociedades de responsabilidad limitada y a las en comandita, en su totalidad.

Se tiende de esa manera, a equiparar en un primer paso el tratamiento fiscal de la renta empresaria, independientemente de la forma jurídica que se adopte, procurándose, además, facilitar la fiscalización a la vez que se imprime sencillez al sistema.

La ley elimina la sobre imposición sobre utilidades no distribuidas, con el objeto de alentar su capitalización y, con el mismo criterio, se liberan del gravamen los dividendos en acciones.

La tasa de imposición para las sociedades de capital es retornada al 33 por ciento, "como consecuencia —se explica— de la disminución del nivel de presión tributaria emergente de las modificaciones apuntadas".

Las disposiciones aplicables a las sociedades de capital tendrán vigencia para los ejercicios cerrados a partir del 30 de abril de 1976, con el objeto de no alterar o afectar hechos fiscales definitivos.

Gravamen a otros beneficios

BUENOS AIRES, 2, (NA). — El Poder Ejecutivo sancionó y promulgó esta noche la ley Nº 21.284 por la que se establece en todo el país un gravamen que recae sobre los beneficios de carácter eventual no comprendidos en el ámbito de los impuestos a las ganancias, a determinados juegos y concursos o a la transferencia de títulos valores, que obtengan personas de existencia física o sucesiones indivisas.

El impuesto también se hace extensivo a los beneficios derivados de la transferencia a título oneroso de inmuebles ubicados en el país, afectados a explotaciones agropecuarias, con prescindencia del carácter que revista el sujeto que la obtenga.

En los fundamentos de la ley se expresa que la misma "tiende a estructurar con disposiciones autónomas, el régimen fiscal relativo a ganancias no periódicas que ya han merecido diversos tratamientos según la concepción económica con que se las definiera, esto es, como meras rentas comunes o como ganancias de capital".

"Es evidente que el proceso inflacionario ha provocado cambios de valor insospechado en los bienes cuya enajenación es materia de esta categoría de beneficios, situación que obliga a la implantación de un sistema determinativo autónomo, con una tasa de tipo proporcional, con lo que así se ha de respetar tanto la equidad del tributo como desalentar la simulación de este tipo de operaciones", añadió.

En la parte inicial de la ley se aclaró que se limitaron los aumentos pasivos comprendidos en sus disposiciones, estableciéndose ese carácter sólo para las personas físicas y sucesiones indivisas con la única excepción de la venta de inmuebles afectados a explotaciones agropecuarias, a los que se les mantiene el beneficio de que gozaban en el impuesto a las ganancias de diferir la imposición sobre la utilidad en la medida en que ésta resulte aplicada a la adquisición de nuevos activos fijos para la empresa o explotación.

Están exentos del impuesto los beneficios obtenidos por quienes tengan sus ganancias expresamente exentas por la ley del impuesto a las ganancias, las donaciones, herencias, legados y demás enriquecimientos a título gratuito y todo otro beneficio, las cesiones de sus respectivos boletos de compraventa y cuotas y participaciones sociales.

Gracias
Espíritu Santo
POR LA GRACIA CONCEDIDA
A. G. de M.
3|4|C|951|3|4

En el ANIMAL también hay Vida. RESPÉTELA!
SOCIEDAD MENDOCINA PROTECTORA DE ANIMALES

NOCHES DE HUMOR CANTO Y JAZZ
TITO MARTINO
OSCAR PARRY
SWING TEMPO
AMPARITO CASTRO
Quijote's
CONFITERIA
SARMIENTO 17 - TEL. 231726
MENDOZA

Una historia de amor se verá a la 0.45 en el Rex

En la función que dará comienzo a la 0.45, el cine Gran Rex ofrecerá "El amor del capitán Brando" con dirección de Jaime de Armiñan y actuación de Fernando Fernán Gómez, Ana Belén, Jaime Gamboa, Julieta Serrano y Antonio Ferrandiz.

Es la historia que presenta la problemática que debe enfrentar una joven maestra de un pequeño pueblo castellano, cuyos vecinos no aceptan las modernas ideas de educación que trata de imponer. Uno de los alumnos se cree enamorado de Aurora, la maestra, empeorando así la situación frente a los disgustados vecinos, que mal interpretan los casuales encuentros del adolescente con Aurora.

El realizador Max D. Willutzki preparando una escena

200 habitantes de un barrio berlinés ante las cámaras

El elemento documental de la película "La larga miseria" si bien su intervención es decisiva en el film, que trata de la lucha de los inquilinos de un barrio berlinés contra las subidas del alquiler impuestas por la inmobiliaria correspondiente, no mengua el interés del espectador por la acción: la organización de los inquilinos toma la iniciativa con vistas al derecho de codeterminación, logrando la solidaridad de todos sus miembros, pese al fallo de la directiva. Los promotores han llegado a despertar el interés activo de los inquilinos por su situación social.

Todos los papeles del numeroso reparto en el que destaca el pintor Horst Lange son desempeñados por los mismos habitantes del barrio a los que el realizador ha sabido dirigir con acierto. La secuencia de la manifestación motorizada posee ritmo cinematográfico. El film de Willutzki cuenta con un Premio Federal 1974, con un premio Interfilm y con un "Ducado" de la Semana Internacional de Cine de Mannheim.

"Los Fronterizos" en gira por varios países americanos

Invitados por la "Fundación Panamericana de Los Angeles", para el "Segundo festival fílmico y artístico para la difusión de la cultura Argentina en los Estados Unidos", viajaron hacia allí "Los Fronterizos" uno de los conjuntos folklóricos argentinos de origen salteño, que mayores méritos ha acumulado en el exterior y que tiene en su haber actuaciones ante los soberanos de Holanda y el Papa Juan XXIII.

"Los Fronterizos" presentarán un recital que es, al mismo tiempo, una revisión de la historia del conjunto, cuya actividad profesional suma 21 años, con temas de las primeras épocas y los recientemente incorporados a su vasto repertorio, entre los cuales se encuentra la famosa "Misa criolla".

De Los Angeles pasarán al Canadá, para actuar en las ciudades de Toronto y Montreal; si se concretan algunas negociaciones, antes de retornar a Buenos Aires, el conjunto dará dos recitales en la ciudad de México.

Educación artística

Asociación Filarmónica de Mendoza. — Sigue abierta la inscripción para los cursos de iniciación musical, flauta dulce, piano, guitarra y coro de niñas, dirigidos por el profesor Marcelo Coltro. Lo interesados deben anotarse en Clark 645, ciudad, de lunes a viernes, de 17 a 20. También comunicó AFIM que ha incorporado un curso de jardín de infantes musical para niños entre tres y cuatro años de edad.

Documental con la vida íntima de Adolfo Hitler

BAVIERA, abril. (Especial). — El cineasta bávaro Ludwig Kerscher ha reunido un material, al parecer sensacional, procedente de los archivos de la SS, para un documental en dos partes que contendrá, entre otras secuencias inéditas, toda una serie de escenas pertenecientes a la vida íntima de Adolfo Hitler y Eva Braun. Sin embargo el film no podrá estrenarse hasta que quede aclarada la situación legal, habiendo presentado una reclamación al Estado de Baviera.

Obra de Arthur Miller darán en un teatro porteño

BUENOS AIRES, 2 (Esp.). — Para el 14 del actual está anunciado el estreno, en el teatro Astral, de la obra de Arthur Miller, "Panorama desde el puente". La representación será ofrecida por la compañía que dirige Carlos Gandolfo e integran Alfredo Alcón, Susana Ortiz, Daniel Miglioranza, Aldo Barbero, Silvia Montanari y José Slavin. La escenografía es de Luis Diego Pedreira.

"El Padrino, 2a. parte" irá en trasnoche

En la sección trasnoche de hoy del cine Roxy se proyectará "El Padrino, 2ª parte", film dirigido por Francis Ford Coppola que relata la historia de tres generaciones de la familia Corleone, a partir de la fecha en que don Vito Corleone, mas tarde "El Padrino", emigró a los Estados Unidos. Francis Ford Coppola, quien concibió la historia y escribió el guión cinematográfico en colaboración con Mario Puzzo, aseguró que esta "Segunda Parte" era esencial, no como apéndice, sino como parte complementaria que a la vez unifica y da sentido a las dos películas.

En "El Padrino, 2ª parte", Al Pacino asume —al igual que en el primer film— el papel de Michael Corleone. Diane Keaton, Robert Duvall, John Casale, Thalia Shire y Morgana King reasumen sus roles originales y Robert de Niro fue elegido para caracterizar a Don Vito Corleone, cuando éste recién dejaba la adolescencia. Otro importante papel le fue confiado a Lee Strasberg, conocido actor y director del Actor's Studio, quien encarna a Hymman Roth, el jefe del sindicato.

Este film, considerado como uno de los más importantes del año se hizo acreedor de seis "Oscar", distinción que otorga anualmente la Academia de Hollywood.

Actuará hoy el elenco teatral universitario

Hoy, a las 22, en el teatro de cámara, Las Heras 430, ciudad, el elenco de la Escuela Superior de Teatro de la Universidad Nacional de Cuyo, ofrecerá la obra del autor inglés John Bayton Priestley, "Esquina peligrosa". Con dirección de Benito Talfiti actuarán Marcelo Duval, Josefina Otero, Beatriz Latino, Walter Beltrán, Rosa Figuero, Juan Palacios, Ibis de Cépparo y Rodolfo Ricolfe.

El domingo habrá otra función a partir de las 21.30.

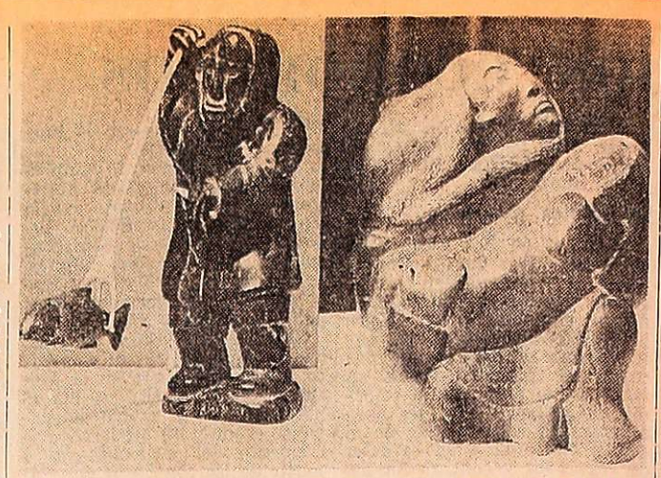

Dos pequeñas estatuas realizadas por artistas esquimales del Canadá, en esteatita (silicato de magnesio).

Primera exposición europea sobre artesanía esquimal

BONN. (DaD). — En el Museo Regional de Renania, en Bonn, se ha celebrado una exposición de arte de la población esquimal del Canadá, la primera en su género que tiene lugar en Europa. En total han sido expuestas 97 pequeñas esculturas talladas en hueso o en esteatita (silicato de magnesio), así como 35 litografías de colores. Complementariamente se han exhibido objetos y utensilios de la vida diaria y prendas de vestir de los esquimales del Canadá, cuya historia se remonta a 4.000 años atrás, y se han proyectado en una sala especial películas y documentales sobre la vida de este pueblo, cuyo arte fue "descubierto" por la civilización occidental apenas hace unos decenios.

Los motivos preferidos por los escultores y litógrafos esquimales son escenas de caza, animales terrestres, marinos y míticos.

Uno de los actores

Film de la época esclavista en la pantalla del Opera

En la función trasnoche del cine Opera se podrá ver el film "Mandingo", una realización de Richard Fleischer, basado sobre la novela homónima de Kyle Onstott. Sus principales intérpretes son James Mason, Susan George, Perry King, Brenda Sykes y Kem Norton.

Es una evocación fílmica de la época de la esclavitud en los estados del sur norteamericano. El argumento está basado en un difundido "best-seller", y las dosis de truculencia del modelo original, han sido vertidas a la pantalla por los realizadores con cierta discreción. Hay notas de crudo realismo, como una sangrienta lucha en un viejo poblado y distintas escenas de violencia física y mental protagonizadas por torturados personajes.

Décimo salón del "Bricolage" en un barrio de París

PARIS, abril. (Especial). — El "X Salón del Bricolage", (Trabajo para aficionados), acaba de tener lugar en el Centro Nacional de la Industria y la Técnica, en el barrio de la Défense en París. Este año ofrecía dos aspectos, uno tradicional y otro innovador.

La tradición estaba representada por el "bricolage" clásico que muchas personas practican todos los días, y la novedad la constituía la importante extensión reservada a las técnicas artesanales.

En efecto, numerosos artesanos vinieron para practicar su arte ante los visitantes, que satisfacían su curiosidad viendo, por ejemplo, al cestero, al alfarero o al tejedor efectuar los gestos habituales propios de su oficio.

En ciertos stands, después de haber asistido a las demostraciones, los visitantes tenían la posibilidad, si lo deseaban, de meter "las manos en la masa".

Además, numerosos stands ofrecían igualmente las materias naturales o los materiales necesarios para que cualquiera pueda realizar, dar forma, plasmar los objetos decorativos deseados.

Por otra parte, algunos centros de iniciación como el de "Crear" (Creación Artística), acogían participantes ávidos de descubrir las bases de las tradiciones artesanales.

¡ESCALOFRIANTE!
HOY Y MAÑANA EXITO
LA COLA DEL ESCORPION
GEORGE HILTON - ANITA STRINDBERG
JANINE REYNAUD Direccion SERGIO MARTINO
Además:
"Esta especie de amor" con Hugo Tgnazzi
cine GRAN REX
3|4|F|3|4

CICLO DE GRANDES EXITOS
en 70 mm.
6 BANDAS DE SONIDO ESTEREOFONICO
HOY Y MAÑANA
"JOHN WAYNE Y LOS COWBOYS"
Además: "Que estoy haciendo en medio de una revolución"
TEATRO CITY
3|4|F|3|4

TRASNOCHE 0,45
EL AMOR DEL CAPITAN BRANDO
ANA BELEN / FERNANDO FERNAN-GOMEZ / JAIME GAMBOA
Direc.: Jaime de Armiñan / EASTMANCOLOR / Distribuye Cinematográfica Lorca
HOY NADA ES TABU, SI ES REAL...
PROHIBIDA MENORES 18 AÑOS
cine GRAN REX

OTRA DE PICCOLINO'S
CHOCOLATE CON CHURROS, CANILLA LIBRE.
Reservas: Teléf. 248944
SARMIENTO 234

¡HOY! fabuloso
El film más esperado
VITTORIO GASSMAN ANOUK AIMEE ALESSANDRO
PERFUME DE MUJER
color
Prohibido Menores 18 años
Primer premio Festival de CANNES
Ademas: "JUANITA NALGAS DE ORO"
CINE TEATRO AVENIDA

TRASNOCHE 0,45
NADIE SE ANIMO ANTES A MOSTRAR ESTA VERDAD!
Más salvaje y sensual que "ADIOS HERMANO CRUEL".
Más reveladora que "LO QUE EL VIENTO SE LLEVO"!
DINO DE LAURENTIIS presenta
TECHNICOLOR
"MANDINGO"
PROHIBIDA MENORES DE 18 AÑOS
con JAMES MASON - SUSAN GEORGE - PERRY KING
RICHARD WARD - BRENDA SYKES | Dirigida por RICHARD FLEISCHER
HOY GRAN CINE OPERA

EL DISPARATE DEL AÑO
VIENE "EMBALADO" EN VALIJAS!!!
COLOR ÓSCAR!
MIL VECES MAS LOCO QUE LINDO
PROH. MEN. 14 AÑOS
LOUIS DE FUNES
EDUARDO MOLINARO
NO DEJES IR SOLA A TU MUJER A ITALIA
HOY EXITO GRAN CINE América

VERTIGO EN LAS EMOCIONES!
Sus sentidos nunca volverán a ser los mismos después de
Tommy
Ann-Margret Jack Nicholson Oliver Reed
AUDACIA EN LAS IMAGENES!
PROH. 18 AÑOS
COLOR
COMPLEMENTA:
LA MANO DESPIADADA DE LA LEY
2ª SEMANA DE EXITO GRAN CINE OPERA

¡HAY AMORES QUE MATAN... DE RISA!
COLOR
CLAUDIA CARDINALE VITTORIO GASSMAN
A MEDIANOCHE VA LA RONDA DEL PLACER
COMPLEMENTA:
TRES MUJERES PARA UN FINAL
COLOR
exclusivamente 2ª SELECTRO

3ª SEMANA Simultaneamente
ROXY PREMIER
Cont. de 14 a 24 y Trasnoche ROXY
Estreno Mundial incluyendo la mejor película
Francis Ford Coppola
El Padrino 2ª PARTE
PROHIBIDA MENORES
Al Pacino Robert Duvall Diane Keaton Robert De Niro

CENTER HOY CONT. DE 14 A 24
A PEDIDO DEL PUBLICO VUELVE EL PROGRAMA DEL AÑO!!!
EL SALIO A RECORRER EL MUNDO Y SU MUNDO FUE ELLA!
Entre Dos Destinos
JOSEPH BOTTOMS DEBORAH RAFFIN
TECNICOLOR
ROBERT REDFORD - JANE FONDA
Descalzos en el Parque
TECNICOLOR
PROHIBIDA MENORES 14 AÑOS

CINEMA 2ª Semana
LA SALA DE LOS NIÑOS CONT. DE 14 A 24
Chicos!!! UN MARAVILLOSO PROGRAMA DOBLE DE DIBUJOS ANIMADOS
EL CUENTO MAS LINDO DEL MUNDO!
HABLADA EN CASTELLANO
El Gato con Botas
Recorran el Universo volando con Gulliver!
HABLADA EN CASTELLANO
GULLIVER VIAJA AL ESPACIO
TRAIGA SUS NIÑOS AL CINE

LUXOR HOY
CONT. DE 14 A 24 GRAN EXITO!
Bárbaros, qué programa!
Hacen lo que quieren con la pelota!
YESSANIA YANNI INGRID GARBO CLAUDIA GRAVY TINA SAINZ RUPI VILLA
TECNICOLOR
11 PARES DE PIERNAS
LA FRONTERA DEL DIABLO
PROHIBIDA MENORES DE 18 AÑOS
MIMSY FARMER FERNANDO REY
TECNICOLOR

Cine IDEAL SAN RAFAEL HOY Cont. de 14 a 24 TRASNOCHE 0.45
EL PADRINO - Parte 2ª AL PACINO - ROBERT DE NIRO TECNICOLOR
PROHIBIDA MENORES 18 AÑOS

HOY CONTINUADO Y TRASNOCHE
Donde pone el ojo..!
nuevo cine teatro CONDOR
Jorge Porcel
el gordo de américa
Jorge Martínez - Leonor Benedetto
Javier Portales - Dorys del Valle
PROHIBIDO MENORES DE 18 AÑOS
DIST. ZONDA

¡LA MAXIMA!
Las más fantásticas aventuras y las más divertidas travesuras
Lollipop
AMIGOS INSEPARABLES
A TODO COLOR
Para sentir un montón de cosas lindas.
APTA TODO PUBLICO
JOSE FERRER KAREN VALENTINE
SENSACIONAL EXITO
HOY CONT. cine LAVALLE

1 POLLO
A LA PARRILLA PARA LLEVAR $ 199
HOY ATENCION TODO EL DIA
AVICOLA
Pellegrini 1380 esq. Paso de los Andes - Villa Hipódromo
3|4|F|58671|4|4

AFIM
Apertura Temporada 1976
MIGUEL ANGEL ESTRELLA
PIANO
Martes 6 de Abril - 21.30 hs.
Socios Tiket Nº 1
Teatro Independencia
3|4|C|0053|3

CINES Y TEATROS

CENTRO

AVENIDA - Hoy Cont. 14.30 a 24 hs. "PERFUME DE MUJER" y "JUANITA NALGAS DE ORO" Ph. men. 18 años.

AMERICA - 14.30 a 24 hs. "OSCAR" y "NO DEJES A TU MUJER IR A ITALIA".

CENTER - Hoy de 14 a 24 hs. Proh. men. 14 años. "Entre dos destinos" y "Descalsos y en el parque".

CINEMA - Hoy de 14 a 24 hs. "El Gato con Botas" y "Gulliver - viaja al Espacio".

CONDOR - Hoy cont. de 14.10 a 24 hs. "EL GORDO DE AMERICA", además "TRIANGULO DE CUATRO". Hoy trasnoche 0.45 hs.: "El mismo programa".

CITY. - Hoy Cont. 14 a 24 hs. "JOHN WAYNE Y LOS COWBOYS"; "QUE ESTOY HACIENDO EN MEDIO DE UNA REVOLUCION". Apta todo público.

LAVALLE - Hoy Cont. 14.30 a 24 hs. "LOLLIPOP" y "KU-FU, DE SICILIA CON FUROR".

LUXOR - Hoy Cont. 14 a 24 hs. Proh. men. 18 años. "Once pares de piernes" y "La frontera del diablo".

OPERA - Hoy cont. de 13.45 a 24 hs. "TOMMY", complementa. "LA MANO DESPIADADA DE LA LEY". Trasnoche 0.45 hs.: "MANDINGO".

PREMIER - Hoy Cont. de 14 a 24 hs.: "EL PADRINO, 2º PARTE". "VARIEDADES".

ROXY - Hoy Continuado de 14 a 24 hs. "EL PADRINO SEGUNDA PARTE". "Variedades". - Trasnoche 0.45 hs.: "EL PADRINO SEGUNDA PARTE".

GRAN REX - Hoy Cont. 14.30 a a 24 hs. "LA COLA DEL ESCORPION" y "ESTA ESPECIE DE AMOR". (Ph. men. 18 años).

SELECTRO - Noche 21 hs. - "TRES MUJERES PARA UN FINAL" y "A MEDIA NOCHE VA LA RONDA DEL PLACER".

AUTOCINE BROADWAY - Hoy 21.30 hs. Continuado: " "Belle Star, la pistolera del Oeste", "Infierno en Caracas". Trasnoche: "Belle Star, la pistolera del Oeste", "Infierno en Caracas".

GRAN AUTOCINE MENDOZA - Hoy 21,30 hs. "Dios perdona Trinity no", 23 hs. "El día del atentado".

EL CERRO Cine Auto El Challao - Hoy 21.30 hs. "Te necesito tanto amor" y "El último aventurero".

GODOY CRUZ

CEC - Hoy 21 hs. - "La venganza de Milady" y "Los ángeles también comen porotos".

PLAZA - Hoy 21.30 hs. "Dinero sangriento", y "Bullit".

SPORTSMAN - Hoy 21.30 hs. "Te necesito tanto amor" y otro gran estreno.

LAS HERAS

BELGRANO - Hoy 21.30 hs. - "Contacto en Francia" y "La batalla del planeta de los simios".

GUAYMALLEN

VICTORIA - Hoy 21.30 hs.: coloso de la selva" y "El cazador del Norte".

MAIPU

ARGENTINO. - A las 21.30 "Mi adorado Benji", "Un hi en New York".

IMPERIAL - Hoy 21 hs. - "El rojo" y "La fuga".

PALMIRA

COLON - Hoy 21.30 hs. chiflados dan el golpe" y "O racion trueno".

SAN MARTIN

CERVANTES - Hoy 21.30 hs "La venganza de los tiburo y "Simón el bribón".

MAYO - Hoy 21:30 hs. - Margarito" y "Las travesura Mitchel".

MONUMENTAL - Noche 21.30 "LOS DINAMITEROS DE C PRE" y "EL HIJO DEL ZORR

RIVADAVIA

DUCAL - Hoy 21.30 hs. "Tra cio" y "Veracruz".

TUPUNGATO

ARTEMISIA. - Hoy 21 hs.: pá Corazon se quiere casar "Te necesito tanto amor".

LA CONSULTA

REAL. - Hoy a las 21.30 "Robinson Crusoe", complem ta "Ringo y Gringo contra dos".

SAN RAFAEL

IDEAL. - Hoy cont. de 14 hs. "El padrino" II parte. Technicolor. Trasnoche 0.45 "El Padrino, segunda parte

Notas Sociales

Casamientos

En la iglesia del Perpetuo Socorro, de Chacras de Coria, será bendecido hoy a las 18, el casamiento de la señorita Alicia Graciela Colomer Bottino y el señor Luis Horacio Molina. Serán padrinos por la novia el doctor Jorge Colomer Zapata y su señora Alicia Bottino, y por el novio el doctor Juan Carlos Molina y su señora Matilde González Molina. Serán testigos las señoritas Silvia Puebla y María Teresa González Gaviola.

—Hoy a las 20.45, en la capilla del colegio María Auxiliadora, será bendecido el casamiento de la señorita Liliana Isabel Puerta y el señor Héctor Raúl García.

—El casamiento de la señorita Susana Gancia y el licenciado Emilio Eduardo Renalías se realizará hoy a las 21.30 en la parroquia de San Agustín. Serán padrinos por la novia el señor Eduardo Antonio Mari y la señora Nélida Mari de Gancia, y por el novio el señor Emilio Renalías y su señora Dory García. Serán testigos en la iglesia la señorita Sara Norember y el señor José Lorenzo Duarte.

—En la parroquia de San Agustín será consagrado hoy a las 21.45 el casamiento de la señorita Silvia Mañas Hernández y el señor Francisco Bernal Alvarez. Actuarán de padrinos el señor Rafael Mañas Martín y su señora Nélida Hernández, el señor Gregorio Bernal y su señora Luisa Alvarez.

—Hoy a las 21, en la iglesia de Santo Domingo, contraerán enlace la señorita Ana María Pontoni Gutiérrez y el señor Miguel Angel Torcivia. Serán padrinos la señora Marta Torcivia de Spiraglia y el señor Lorenzo Pontoni.

—En la capilla de San Cayetano será bendecido hoy a las 22, el enlace de la señorita Judith María Vargas Manchón y el señor Gaspar Areche Vargas. Serán padrinos el señor Ignacio Guido Vargas, su señora Sinnia Manchón, el señor Gaspar Ismael Areche y su señora Alicia Vargas.

—Hoy a las 21.30, en la parroquia San José Obrero, de General Gutiérrez, será bendecido el casamiento de la señorita Marta Lidia Herrera y el señor José Osvaldo Biolante.

—En la capilla del colegio María Auxiliadora se realizará hoy a las 22, la boda de la señorita Irma Susana Segovia y el señor Enrique Jorge Guasco. Serán padrinos el señor José Segovia Ruiz, su señora Rosa Angela Scalzo, el señor Carlos Jorge Guasco y su señora Ana Ariza.

—En la parroquia de La Purísima se realizará hoy a las 21 el casamiento de la señorita María Cristina Zingaretti y el señor Julio Antonio Benavente.

Demostración

Para despedir de la vida de soltera a la señorita Blanca Alicia Anzorena Graña, las señoras María Edith Graña de Guevara, María Matilde Fluixá de Graña y Ruth Angélica Graña de Parrugia, reunirán hoy a un grupo de sus amistades en un té en la casa de la señora María Edith Graña de Guevara.

Viajeros

De Mar del Plata, la señora María Mercedes Echavez Peacock de Romero.

—A Salta, la señora Marcela López de López y su hija Esperanza.

Bodas de oro

Con motivo de cumplir sus bodas de oro matrimoniales el señor Servando Butti y su señora María Aurora Zubieta Leal, sus hijos, nietos y familiares, harán oficiar una misa en acción de gracias hoy a las 11.30, en la capilla del Colegio María Inmaculada.

Bodas de plata

Con una misa y una recepción festejaron sus bodas de plata matrimoniales el señor Pedro Paz Lemos y su señora Hortencia Gómez Lemos.

Torneo de canasta

En los salones del Club de Gimnasia y Esgrima comenzará hoy la temporada de canasta. Los torneos se iniciarán a las 15.30.

Reuniones

La rueda interna del Rotary Club Mendoza Este, que preside la señora Guillermina Snyders de Lázzaro, servirá su té mensual hoy a las 17.30 en la casa de la señora María Bermejillo de Abdala. Colaborarán las señoras Eugenia de Nicolau, René de Reyes, María Zárate de Ontanilla, Alba Gómez de Reyes, Betty Mayol y Elsa Vagaria de Azcárate.

—Su té mensual realizará hoy a las 17 en la residencia de la señora Berta Mucarcel de Elaskar, la rueda interna del Rotary Club de Chacras de Coria. Colaborarán las señoras Inés de Gulberg y Nelly Casetti de Gómez. La charla estará a cargo de la profesora Edith Agüero de Rabouin.

Enfermos

Guarda cama la señora Elena Lasmartres de Bernal. Es satisfactorio su estado y el de su hija Elena.

—Es satisfactorio el estado de la señora Nora Cecilia Cebrero de Casatti y el de su hijo Gustavo Nicolás.

BUENOS AIRES. — Se encuentra enfermo el señor Juan Carlos Blanco Barraquero.

SALTA. — Guarda cama la señora Dolores María López de Susco. Su estado es satisfactorio así como el de su hijo.

Misas impetratorias

Mañana a las 11, en la parroquia del Corazón de María, será oficiada una misa para rogar por la felicidad de la señorita Blanca Alicia Anzorena Graña y del señor Francisco Pino López, quienes próximamente contraerán enlace. Ha sido mandada a oficiar por la señora Rosa Anzorena Verdaguer de Anzorena.

—Hoy a las 19, en la capilla del Colegio María Inmaculada, las doctoras Edith Rayson y Mabel María Caetano, harán oficiar una misa para rogar por la felicidad de la doctora Ana María Baclini y del señor Marcos Jorge Cohen, que en breve contraerán matrimonio.

—En la capilla del Colegio María Auxiliadora será rezada una misa hoy a las 19.30, mandada a oficiar por la señora Carmen Gadea de Nadal y la señorita Ana María Giudice Abal, para rogar por la felicidad de la señorita María Angélica Giudice Abal y el señor José Luis Nadal Gadea.

Misas y funerales

Se oficiarán misas:

—Hoy a las 12, en la parroquia de San Agustín, por el alma de la señora Blanca Ojeda Funes de Díaz.

—Hoy, a las 9, en la iglesia de Santo Domingo, por las almas de la señora María Salomé Corvalán de Atencio y de los señores José Jabalera Molina y Zacarías Atencio Rosa.

—Hoy a las 12, en la parroquia de San Agustín, por el alma del señor Olegario Gómez.

—Hoy a las 19, en la parroquia de San Vicente Ferrer, por las almas de las señoras Elisa Segura de Corvalán y María de la Paz San Juan de Ariet.

—Hoy a las 19, en la iglesia de Los Dolores, por el alma de la señora Carmen Bunader de Sibecas.

Para pagar servicios en el Banco Nación

El Banco de la Nación Argentina informo que desde el lunes habilitará un horario especial para el pago de boletas de agua, luz, gas, teléfono, aportes en general e impuestos.

De acuerdo con lo comunicado los pagos podrán efectuarse diariamente, de 17 a 18.

San Rafael

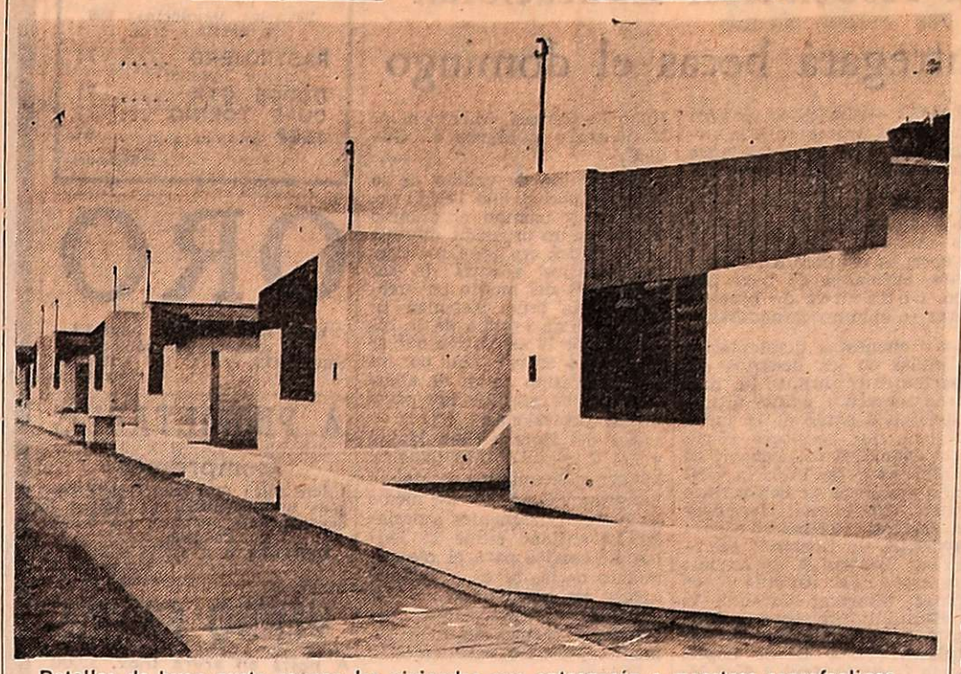

Detalles de buen gusto reunen las viviendas que entregarán a maestros sanrafaelinos

Barrio Docente: entregan hoy las primeras 16 casas

SAN RAFAEL. — El magisterio sanrafaelino recibirá hoy las primeras 16 viviendas del Barrio Docente, que se construye con un total de 150 en una zona que es considerada muy favorable y hacia la que se orienta el crecimiento edilicio de la ciudad de San Rafael.

Las viviendas ocupan un terreno que ubica entre la avenida Rivadavia, Almirante Brown y Bernardino Izuel, dentro del radio urbano de la ciudad departamental.

La obra en ejecución está muy avanzada. Conforma un proyecto en el que se conjuga adecuadamente la vivienda con la infraestructura en que armonizan el pavimento de hormigón, con el moderno sistema de alumbrado por medio de columnas con artefactos a gas de mercurio, instalación de la red de cloacas domiciliarias, y el agua corriente. A estos aspectos se suma la vistosidad de las viviendas con la aplicación del blanco como elemento distintivo de las fachadas y la aplicación de pequeños golpes de color en otros sectores como ventanales.

Los proyectistas han tenido en cuenta que los adjudicatarios constituyen un elemento humano de características comunes y ello condujo a una búsqueda de objetivos que interprete sus inquietudes y deseos, dentro todo ello de la reglamentación que sobre el particular tiene el Banco Hipotecario Nacional.

Uno de esos aspectos fue retirar a las viviendas de la línea municipal, a fin de contar con un espacio destinado a jardín y, por otra parte, cabe destacarlo por la importancia que tendrá en el nuevo barrio en ejecución, la forestación a realizar que contempla distintas variedades de árboles con el propósito de crear grupos diferenciados de color y volumetría en las distintas estaciones del año.

La infraestructura es una de las obras salientes. Como nuevo barrio exigirá la pavimentación con hormigón en unos 16.000 metros cuadrados. A ese trabajo se sumará el hormigonado de acequias, veredas reglamentarias de dos metros de ancho y en cuanto a la red colectora cloacal, se la ha conectado con la existente en la ciudad.

En cuanto a las viviendas han sido construidas con ladrillones cocidos (adobón), tienen carpintería metálica y postigones de cedro y puerta principal de cedro macizo. Los pisos son de material calcáreo, los revoques interiores de yeso y pintura al látex. Esto último fue adoptado aplicando la elasticidad que permite el Banco Hipotecario Nacional en cuanto a las mejoras. Otro aspecto fue el incorporar los frentes de los placares, muebles bajo la mesada de cocina, vereda perimetral de la vivienda, baño instalado con bidet, dejando espacio para futura bañera, azulejos de primera y un calefactor a gas de 7.000 calorías.

Este nuevo barrio lo componen 150 viviendas, de las cuales 120 son de tres dormitorios y 30 de cuatro dormitorios. Las de tres dormitorios tienen una superficie cubierta de 84,80 metros cuadrados y la de cuatro dormitorios 105,59 metros cuadrados.

Esta obra la tomó a su cargo la Casa del Maestro y Previsión Social, con el apoyo que le dieron los señores Alfredo Luis y Roberto Antonio Campi.

La construcción de las viviendas está a cargo de la empresa Sucesión Arquitecto J. J. Rasarivo - Constructores; el proyecto y dirección técnica es del arquitecto José María Tonidandel y los cálculos del ingeniero José Felipe de Nevrezé.

Los actos

SAN RAFAEL — En un acto que tendrá lugar hoy en la esquina de avenida Rivadavia y Bernardino Izuel, se procederá a la entrega de las primeras 16 viviendas del barrio Docente.

La ceremonia tendrá lugar a las 11 y la Casa del Maestro y Previsión Social ha invitado a concurrir a los adjudicatarios de ese barrio y a maestros en general. La entrega de las viviendas la cumplirán las autoridades del Banco Hipotecario Nacional. El programa de actos a cumplirse es el siguiente: recepción de autoridades e invitados especiales, corte de la cinta simbólica; Himno Nacional; palabras a cargo del gerente del Banco Hipotecario Nacional, Ernesto Armando Carabajal; palabras de Ernesto José Rasarivo y entrega de una llave simbólica a la Casa del Maestro por la empresa constructora; palabras del presidente de Casa del Maestro, Roberto González Parejas; bendición del barrio por el obispo de San Rafael, monseñor León Kruk; entrega de las llaves a los adjudicatarios y recorrido de las viviendas.

Educacionales

Campaña de vacunación. SAN RAFAEL. — Desde el 1º del corriente se ha iniciado la campaña de vacunación destinada a los alumnos del primero a séptimo grados. Inspección Regional Sur ha señalado a los directores que deberán recabar de los padres de los alumnos la autorización correspondiente.

Escuela Nacional Nº 97 "Carlos N. Vergara". — La dirección ha comunicado a las docentes Estela M. de Miguel, Elsa Vega, Clorinda M. de Gómez, Della Padilla y Rosa B. de Tarquini, que deben pasar por el local escolar a cobrar haberes.

Suplencia. — SAN RAFAEL. — El lunes a las 8 en la Escuela Nº 454 "Mercades Maure" de Colonia Colomer, se ofrecerán dos cargos de maestra común a las docentes inscriptas a partir del máximo puntaje.

Se conmemorará hoy el Parlamento del Diamante

SAN RAFAEL. — A 171 años del histórico Parlamento del Diamante y de la posterior fundación del fuerte San Rafael, surge con plenitud la trascendencia que tuvieron ambos hechos, y la medida en que se los puede considerar como la partida o el nacimiento de lo que es hoy una rica región, con poderosas industrias y la más variada línea de minerales, y una producción agrícola y energética que se la compara con la riqueza que poseen muchas provincias argentinas.

Este año ese acontecimiento será recordado. Esta medida rescata del olvido en que se mantienen hechos como éste que conforman el basamento mismo del pasado histórico lugareño, tan rico en heroísmo y en otros múltiples aspectos que colman de gloria a quienes fueron sus protagonistas.

De ahí que consideremos acertada la medida de las autoridades de evocar hechos tan trascendentes del sur de Mendoza, y resulta lógico considerar que esta recordación habrá de encontrar en los sanrafaelinos una favorable acogida y amplia adhesión, puesto que está en el sentir de todos el homenaje permanente para quienes fueron protagonistas de tan trascendente hazaña y de las que se fueron jalonando en el curso del tiempo con otras múltiples pruebas de bravura y heroísmo.

San Rafael está en deuda en la recordación y el homenaje que merecen los hombres que participaron en aquellos acontecimientos de los primeros días de abril de 1805, y sobre todo en esa obra muchas veces proyectada, pero que hasta ahora no se la ha podido concretar, que es la reconstrucción del Fuerte San Rafael, tan rico en hechos heroicos en la defensa de la frontera contra el indio. Varias iniciativas se han ido sucediendo en el curso de los años para restituir a su estructura original los derruídos muros del viejo fortín, y en esa labor, cabe destacar la cumplida por una reciente comisión de vecinos que con la colaboración del historiador Nicolás Bustos Dávila y del Museo de Ciencias Naturales de la Municipalidad de San Rafael, logró reunir valiosa documentación sobre las características del fuerte y con la colaboración de algunos arquitectos se llegó a dejar establecidas las bases para comenzar la obra.

Es posible que con ese proyecto terminado, la suma de voluntades de los sanrafaelinos permita llegar a restablecer ese lugar histórico nacional a sus primitivas formas, con lo que se habrá hecho justicia en la recordación de tantos próceres, y se habrá de legar a las generaciones que nos sucedan el ejemplo de los soldados del fuerte San Rafael y de quienes los acompañaron en tan magna empresa.

Programa de actos

El programa de actos a cumplirse hoy en la villa 25 de Mayo dado a conocer por las autoridades, es el siguiente: a las 7, instalación del gobierno municipal en villa 25 de Mayo; a las 10.30 llegada de las autoridades a las ruinas del fuerte San Rafael; 10.45 presentación del jefe Subárea 3315; a las 11, Himno Nacional Argentino; 11.05 misa de campaña; 11.30 palabras alusivas a cargo del profesor Nicolás Bustos Dávila; 11.40 desfile y desconcentración.

Hoy como se indica, se instalarán en 25 de Mayo desde las 7, el comisionado municipal, juntamente con su gabinete, y atenderán aspectos relacionados con la marcha de ese distrito. Se aclara que los problemas que aquejan a los vecinos, deberán ser canalizados a través de la delegación municipal en esa zona.

Sociales

Casamiento. SAN RAFAEL. — En la iglesia Nuestra Señora de Lourdes será bendecido hoy a las 22.10 el casamiento de la señorita Nelly Beatriz Navarrete con el señor Carlos Alberto Camiletti.

Serán padrinos por la novia el señor Juan Carlos Alcalá y señora Evelina de Alcalá; y por el contrayente el señor Antonio Varretti y señorita Blanca Rosa Maure.

Entidades de bien público

Cámara Junior - SAN RAFAEL. — A la finalización de la reunión del Consejo Directivo semanal, que se efectuará el lunes, se ofrecerá una charla de capacitación. La misma ha sido organizada por el área "El Individuo", cuyo plan está a cargo del vicedirector, Lorenzo Durán. En la oportunidad disertará el junior Oscar Raúl Lozano, sobre el tema: "El hombre y su medio ambiente". Al término de la exposición se abrirá un debate entre los asistentes, acto al que se ha invitado a concurrir a todos los miembros del capítulo local.

San Juan

Investigan en la CAVIC, en la CGT y Servicio de Salud

"No habrá cesantías" dijo Tragant

SAN JUAN — El interventor militar, coronel Carlos Horacio Tragant, en su primer contacto con los periodistas informó que están en curso investigaciones en la CAVIC, Servicio Provincial de Salud y delegación regional de la CGT. Dijo también, que no habrá cesantías y que proseguirán las obras públicas.

"El gobierno militar —afirmó— no está a favor de nadie ni está contra nadie. Está contra los funcionarios venales que llevaron a la Nación a la situación que ustedes conocen; está a favor del País y de la Patria. Vamos avanzando lentamente, pero con seguridad, mediante las medidas necesarias para que la Provincia continúe su funcionamiento —prosiguió— a través de las dependencias que integran el Estado, como igualmente para mantener las relaciones con la ciudadanía".

Acerca de su concepto de la Administración Pública Provincial, afirmó: "En estos momentos están trabajando tres comisiones investigadoras, una en la CAVIC; otra en la Secretaría del Servicio Provincial de Salud y otra en la delegación de la CGT. No se excluyen otras investigaciones".

En cuanto al tiempo de esas indagaciones, el coronel Tragant respondió que no se ha establecido, teniendo en cuenta que una dependencia como la CAVIC es enorme y ello requerirá cierto plazo que no se ha fijado.

Respondiendo a otra pregunta, manifestó el interventor que las obras públicas programadas continúan en ejecución, en tanto que algunas que se hallan paralizadas por distintos problemas, continuarán en la misma forma hasta tanto se vea la posibilidad de proseguirlas. El dique de Ullún no será detenido, en tanto que la fecha prevista para inaugurar el Palacio Municipal no ha sido confirmada.

Preguntado el interventor militar acerca del criterio que se sigue para elaborar un proyecto de reformas a la ley impositiva y código tributario, respondió que el Ministerio de Economía ha sido encargado para que se expida sobre si esas leyes lesionan el interés legítimo de algún sector. Por eso ha sido suspendida por 30 días la aplicación de la ley impositiva. "El gobierno debe ser como el fiel de una balanza y estamos considerando algunos problemas que se nos han hecho llegar".

Reiteró el coronel Tragant que su gestión es de carácter transitorio, por lo que es su propósito dejar en libertad de acción al funcionario que le remplace.

No habrá cesantías

"No habrá cesantías. Se va a respetar al personal estable", afirmó el interventor respondiendo a otra pregunta. "Como se sabe, se ha expedido un decreto que dispone que serán dejados cesantes los agentes que tengan una actitud subversiva. La cesantía será sin indemnización, y esos son los únicos casos que se contemplan".

En cuanto al personal transitorio y contratado quedará a criterio de la autoridad su continuidad en los cargos. Para el pago a los proveedores se procurará mantenerlos al día, con el mismo criterio que ya se ha seguido para abonar los haberes del personal de la administración.

Respecto de las detenciones el interventor militar opinó: "Esa cuestión escapa a mi actividad. El hombre que está en función operacional es el jefe del Regimiento 22, coronel Menvielle".

Sobre la situación financiera de la Provincia manifestó que se está estudiando, lo mismo que no se ha cumplido una evaluación general de la situación del Estado. "Lo que sí puedo afirmar es que hay consenso respecto del gobierno de la intervención militar".

Misa por el trabajo, paz y bienestar

SAN JUAN. — Una misa mensual para obreros, empleados y empresarios, se rezará a partir del domingo. Esta inquietud religiosa es auspiciada por el sacerdote salesiano R. P. Juan Luis Fanzolato, presidente del Instituto Superior Laboral Argentino (ISLA), a la vez vinculado al movimiento obrero local. La misa se oficiará cada primer domingo del mes en la iglesia del Colegio Don Bosco por la intención principal de "trabajo, bienestar, paz y progreso".

Inauguraron Jornadas de Oftalmología

SAN JUAN. — En los salones de la Facultad de Filosofía de la Universidad fueron inauguradas las II Jornadas Cuyanas de Oftalmología, las que continuarán hasta hoy.

En las sesiones científicas disertaron el doctor Edgardo Manzitti sobre el "glaucoma congénito" y el doctor Roger Zaldivar sobre "desprendimiento de retina". Luego se desarrolló un simposio sobre farmacología ocular.

Programas de Radios y TV

Ofrecemos a continuación los programas de acuerdo con el detalle que nos han suministrado las respectivas teleemisoras y radios locales

Canal 7 - Mendoza

12.15 Carta de ajuste con música selecta.
12.25 Apertura y santoral.
12.30 Ahora.
13.00 El programa.
14.00 Ruidos.
15.00 Sábados de super acción. Hoy: "Mogambo", con Clark Gable - Grace Kelly. "Bandido", con Robert Mitchum - Ursula Thiess.
20.00 Archivo confidencial.
21.00 Luminarias.
23.00 Antes que en el cine. Hoy: "Con «M» de muerte", con Gayle Hunnicutt - Stephen Rea.
0.30 Palabras para recordar, Secret. Medios Comunic.

Canal 9 - Mendoza

12.30 Guardianes del espacio.
13.30 Cine para la familia: "El bocón", con Jerry Lewis; "Atlas", con Michael Forrest; "Sangari", con Fernando Lamas; "La batalla de la isla sangrienta, con Richard Devon; ¿"Qué hacías en la guerra, papá"?, con James Coburn.
22.30 Acción en el Nueve: "La vida en un hilo", con Robert Mitchum-Jack Palance y Linda Darnel.

LRA 6 y LRA 34 Radio Nacional - Mendoza

6.00 Música para el amanecer.
6.30 Efemérides argentinas.
6.40 Por los senderos de la patria.
7.00 El Santo Rosario.
7.10 Por los senderos de la patria.
7.30 Panorama informativo (LRA Bs. As.).
7.45 Cancionero de la ciudad.
8.00 Notas y música para usted.
9'05 Variedades musicales.
9.30 Boletín cultural.
9.35 Variedades musicales.
10.05 Letra y música.
10.20 Estampa ciudadana.
10.30 Pasaporte a la música.
11.05 Danzas y cantares nativos.
11.30 ENET Nº 3.
11.35 El cofre de las melodías.
12.05 Concierto de mediodía.
13.00 Panorama informativo. (LRA Bs. As.).
13.15 Pequeñas joyas de la música.
13.30 Sociedad Arabe Islámica de Mendoza.
14.05 Cancionero nativo.
14.30 Música de Suecia.
15.05 Selección típica.
15.20 Inquietudes docentes.
15.30 Desfile de ritmos.
16.00 Panorama informativo. (LRA Bs. As.).
17.15 Desfile de ritmos.
19.05 Efemérides argentinas.
19.30 Servicio Social Internacional.
19.32 Favoritos de siempre.
20.05 Les habla Holanda.
21.00 Panorama informativo (LRA Bs. As.).
21.15 Teatro lírico.
23.15 Simplemente para recordar.
23.55 Oraciones Siglo XX.
24.00 A 6.00: Desde Mendoza... junto a usted.

LV6 Radio Nihuil

6.00 Apertura de transmisión.
6.02 Festival de ritmos.
7.00 Panorama Inf. mundial.
7.30 A 9.30: Discoteca 680.
9.35 La peñita Nihuil.
10.05 Escalera al éxito.
10.35 Todo música.
11.05 Los super-éxitos.
11.35 Los super-éxitos.
12.05 Ecos musicales.
12.35 Discoteca 680.
13.00 Panorama Inf. mundial.
13.30 Discoteca 680.
14.00 Automovilismo.
14.15 Discoteca 680.
14.35 Discoteca 680.
15.05 Música show.
15.35 Música show.
16.05 Discoteca 680.
16.30 Fútbol.
19.05 La música de Samanta.
19.35 Discoteca 680.
19.50 La música de cacique.
20.05 Discoteca 680.
20.30 A nivel mundial.
20.40 La música de Carrio.
21.05 Discoteca 680.
21.35 Micro Makob.
21.40 Discoteca 680.
22.05 La música de geotécnica.
22.35 Acoustech.
23.00 Panorama Inf. mundial.
23.10 Concierto de bolsillo.
23.50 La música de Tempo.
0.15 Discoteca 680.
1.00 Cierre de transmisión.

Canal 6 - San Rafael

18.00 Los super éxitos de Voltops.
15.00 Festival de cine.
24.00 Cierre.

SIGUE EL EXITO de EL CIRCO MAS GRANDE DE TODOS LOS CIRCOS!
EGUINO BROS
ATRACCION MUNDIAL
EL GLOBO DE LA MUERTE
Las Aguas que Danzan
60 ARTISTAS - 50 ANIMALES
HOY 18.30 y 22 hs. (frente Estadio Pacífico)
• Leones • Tigres de Bengala • Lobos de Alaska • Camellos • Osos Ciclistas • 3 Elefantes - 3 Monos Sabios

Hostería Cerro de la Gloria
—HOY—
SUPER CENA SHOW
Después de su triunfal recital actuará el grupo
EKEKO
Música Indoamericana
JEAN DUVAL
y su órgano de ensueño
PALITO ORTIZ
y gran elenco
JARDIN ZOOLOGICO
Reserve su mesa al Tel. 250130
MAGIO
3|4|F|58394|3|4

GNOSIS - CONFERENCIAS
"EL ORIGEN DEL DOLOR HUMANO"
Sábado 3 de abril 20 Hs. - Avellaneda 701 - Ciudad
3|4|F|58863|3|4

Gran Cena SHOW en El Challao
EL CASTILLO
RESTAURANT-PARRILLA
La verdad hecha canción GUILLERMO ALDAO
Palito Ortiz - Los de EKECO - Los Hnos. Rosales y Ramoncito Andrada
Avda. CHAMPAGNAT - Frente a la Iglesia de El Challao
TELEFONOS: 217393 - 253326
TARJETAS 500
3|4|F|58660|3|4

HOY Y MAÑANA SENSACIONAL 22 HS
EL CAFE CONCERT QUE HA RECORRIDO CON EXITO TODA LA REPUBLICA:
La Escultural MARIA CONCEPCION CESAR en "MARIA... DULCE MARIA"
Canta, baila, actúa, se apasiona, vive!
Vestida en FRANK - BILL - JOHN
Ex-Confitería "Los Espejos"
GALERIA BAMAC
SAN MARTIN 1423 - MZA.

RESTAURANTE LA POSTA
Sensacional SHOW con la vedette del cine y la televisión
MARIA CONCEPCION CESAR
Despedida de MONICA REYES
Cantante Internacional
ROBERTO AGUILAR
Canciones de Méjico
TITO FRANCIA y su guitarra
• DOMINGOS: Almuerzo y Cena • COMIDAS PARA LLEVAR
SAN MARTIN 1297 - GODOY CRUZ
Reserve mesa al Tel. 221311
MAGIO

Restaurante CHALLAOLANDIA
Les invita a Almorzar y Cenar Sábados y Domingos
MENU:
Fiambre c/mayonesa de ave.
Asado c/ensalada mixta.
$ 125.-
LES ESPERAMOS.
3|4|C|15234

¡RESTAURANTE-SHOW LA CABAÑA!
PARRILLADA
HOY
GRAN DESFILE ARTISTICO con:
• NICOLAI
• PALITO ORTIZ
Cene y diviértase con nosotros. Lo esperamos.
MAÑANA ALMUERZO FAMILIAR
EL CHALLAO
MAGIO

BAILARINES... Llegó... lo que todos esperábamos
FABULOSA INAUGURACION TEMPORADA EN CLUB
GUAYMALLEN
Elección Reina del Deporte
LA REVISTA DE LA RISA
Caballeros $ 120.- Damas $ 60.-
HOY
GRUPO POMELO LOS BLUE BIRD'S
BAILARIN... CUIDATE DE TU PINTA... NO OLVIDES EL SACO Y LA CORBATA. OMNIBUS ESPECIALES POR: MAIPU (Municipalidad - Padre Vázquez - Yrigoyen (Gutiérrez) - Maza - Carril Gómez - Passera. MAIPU (Municipalidad) - Pescara - Tropero Sosa - Ozamís - Bodega La Superiora (entra y sale) Estación Cruz de Piedra - Tres Esquinas - Villa Seca - Beltrán Rodeo - K. 8. DE GODOY CRUZ Y SANCHEZ por ésta al final - Colonia Segovia - Buenos Vecinos a Infanta Isabel (CORRALITOS) a Puente de Hierro vuelve por 25 de Mayo a PRIMAVERA por Benjamín Argumedo - K. 8 - DE RODEO DEL MEDIO (DON BOSCO) por ésta a COLONIA BOMBAL - Los Baños al Carril Nacional - Rodeo - K. 8 - AL CLUB. DE SAN MARTIN: Coches de horario. - De regreso hasta la Municipalidad pasaje completamente GRATIS.
DE MENDOZA: LINEAS 53 y 51 POR CARRIL NACIONAL Y GODOY CRUZ, CON HORARIO REFORZADO TODA LA NOCHE. SABADO 17: SENSACIONAL BAILE DE TODAS LAS REINAS VENDIMIALES Y SU CORTE.
3|4|C|054|3|4

HOY CONFITERIA DEL CASINO
ROBERTO AGUILAR
HUGO SALAS - TERESITA OLIVA
KIKO
25 de Mayo 1131
2 orquestas
Reserve mesa al tel 218344
27|3|C|223|27|3

VINOS GARGANTINI
SIEMPRE BUENOS SIEMPRE IGUALES

EL VINO color amor!

VINOS GARGANTINI
SIEMPRE BUENOS SIEMPRE IGUALES

Departamentales

odoy Cruz

os trabajos en las inmediaciones a calle Antártida Argentina

Es pavimentada la calle Della Santa

GODOY CRUZ.— Prosiguen con regularidad los trabajos de pavimentación de la calle Senato Della Santa, que cruza de sur a norte uno de los sectores del oeste de Villa Hipódromo. La obra es llevada a cabo por equipos y personal perteneciente a la dirección de Obras y Servicios de la Municipalidad de Godoy Cruz.

En la construcción de la calle, que será de doble vía de circulación, se emplea el pavimento concreto, y simultáneamente se efectúan todas las obras de arte complementarias, es decir, cordones, aceras, puentes y cruces. Su ejecución, aparte del importante progreso urbanístico, llevará soluciones y ventajas para un sector de intenso tránsito como es Villa Hipódromo. Hasta ahora la mayor parte del paso de vehículos se canaliza por Paso de los Andes, avenida que a determinadas horas padece una serie de inconvenientes por su doble sentido de marcha y además por permitirse el estacionamiento en ambas orillas.

Abierta dos cuadras hacia arriba, la calle Della Santa contribuirá por lo tanto a descongestionar Paso de los Andes y acelerará notablemente la circulación entre Villa Hipódromo y el centro de la ciudad de Mendoza.

Las tareas de pavimentación abarcarán el tramo de nueve cuadras comprendido entre Antártida Argentina, que costea el zanjón Maure, y Armani, desde donde ya está pavimentada hacia el norte. Lo ideal sería que con el tiempo se habilitara un puente sobre el zanjón Maure y se conectara en la otra banda con la calle Falucho, configurando así una amplia avenida de dos vías.

Notas sociales

Cumpleaños. GODOY CRUZ. — Mañana cumplirá un año el niño Sebastián Arnaldo Díaz. Con tal motivo será agasajado por sus padres.

Las Heras

Solicitan la limpieza de los frentes

LAS HERAS. — La Municipalidad solicitó la colaboración de la población para que inicie la limpieza de los frentes de los inmuebles que se encuentran pintados con leyendas partidarias de cualquier tipo o naturaleza, dando así cumplimiento a reglamentaciones en vigencia.

Los responsables de edificios públicos que no cuenten con los medios para ejecutar esta tarea deben comunicarlo a la Municipalidad.

Clases de piano

La Dirección de Cultura, Turismo y Deporte de la Comuna, comunicó a los interesados en asistir a las clases gratuitas de piano, teoría y solfeo, que se imparten en la Municipalidad, que la inscripción se realiza diariamente en la misma Comuna, en horario de 7 a 14.

Asamblea vecinal

LAS HERAS. — La Unión Vecinal Barrios Aeronáutico y Castro González, realizará asamblea general ordinaria hoy a las 17, en el local de la Escuela Nº 141 "Cadetes de Aeronáutica", en calles Tacuarí y Ejército Argentino del Barrio Aeronáutico. El orden del día es el siguiente: lectura del acta anterior; lectura, consideración y aprobación de inventario, memoria y balance general e informe de la comisión revisora de cuentas, practicado al 31 de diciembre de 1975 y elección para renovación total de la comisión directiva.

Maipú

La Asociación Educacional entregará becas el domingo

MAIPU — La Asociación Educacional procederá a la entrega de 43 becas a aventajados estudiantes secundarios del departamento el domingo próximo, a las 10, en el local del cine Argentino. Al acto han sido invitadas autoridades de los colegios e institutos secundarios, entidades de bien público, donantes de becas y padres de alumnos ganadores.

Las encuestas domiciliarias realizadas en los distritos del departamento durante los meses de febrero y marzo último estuvieron a cargo de la junta directiva que resultara electa en la asamblea realizada el 29 de diciembre de 1975, la cual quedó integrada de la siguiente manera: presidente: Hermógenes Suárez; vicepresidente: Haydée S. de Labiano; secretaria: Beatriz F. de Azzoni; prosecretaria: Antonia F. de Gómez; tesorera: Catalina V. de Bucolini; protesorera: María E. C. de Lucchetti; vocales titulares: Edda B. de López, Estela L. de Furlani y Elsa M. de Famá; vocales suplentes: Josefina B. de Michelán, Lidia G. de Carlucci y Teresa L. de Lampasona; revisores de cuentas: Antonio Marcianesi y Alberto D. Lucchetti.

De las encuestas realizadas resultaron seleccionados los siguientes estudiantes para otorgamiento de becas: Daniel R. Mayorga, Alicia C. Masi, Noemí L. Agostinello, Miriam Rivera, Stella M. Polanco, Silvia M. Dicésare, Sandra M. Cerdán, Severo R. Demunno, Nancy G. Quevedo, Norma L. Hurtado, Cayetano A. Oliveri, Pedro R. Rossi, Joaquín J. Genco, Ricardo M. Simó, Esteban C. Soto, Patricia C. González, Daniel J. Gallardo, Alida Bonaventura, Silvia M. Fabriani, Emilce Cerdán, Silvia R. Vendramini, Enzo Montenegro, Olga M. Rodríguez, María I. Arabalés, Alberto S. Isgró, Liliana B. Fioquetti, María F. Siniscalia, Yolanda M. Caradonna, Diana B. Cloo, Rosa C. Alaniz, Norma E. Iñón, Norma G. De Santo, Patricia B. Rivas, Rubén I. Cola, Rubén H. González, María C. Rivas, Lucía H. Martínez, María S. Brochetto, Hugo D. Cercasi, Miriam A. Montenegro y Marta S. Galioni.

El término de validez de la beca es por el año lectivo, siempre y cuando el alumno mantenga un promedio mínimo de 7 puntos en cada materia. Los becarios, además de ser acreedores del monto en efectivo de la beca, disponen de los textos de estudio de la biblioteca de la asociación que se los facilita en préstamo por un año. Asimismo gozan de atención médica gratuita por parte de los profesionales médicos socios del Rotary Club Maipú y del Círculo Odontológico. Médico y Bioquímico de Maipú. Librerías y farmacias del medio les otorgan descuentos especiales. La entidad reúne los fondos necesarios para el otorgamiento de las becas, gracias al aporte en efectivo cedido por industriales, comerciantes, entidades y vecinos del departamento.

Lavalle

Actuación del nuevo comisionado militar

LAVALLE — El mayor Mario Héctor Cámpora, asumió el cargo de comisionado municipal del departamento de Lavalle. Nació en Buenos Aires el 17 de febrero de 1936. Egresó de la Escuela de Aviación Militar de Córdoba con el grado de alférez, en 1958 y en 1963, se graduó como ingeniero militar de Aeronáutica, especialidad radiocomunicaciones (título obtenido en la Escuela de Ingeniería Aeronáutica).

Mayor Mario H. Cámpora

Con el grado de primer teniente, fue destinado al Taller Regional de Comunicaciones de la Fuerza Aérea en Buenos Aires, donde ocupó sucesivamente cargos de jefe de Escuadrón Talleres y jefe de Escuadrón Control. En 1969, con el grado de capitán, fue trasladado al área de Material Río IV, desempeñando el cargo de jefe del Escuadrón Accesorios, actuando a continuación como jefe de Talleres Centrales. Durante 1972 y 1973, realizó cursos en Buenos Aires, de auxiliar y oficial de Estado Mayor, en la Escuela de Comando y Estado Mayor, respectivamente. Ascendió al grado de mayor a fines de 1973. En 1974 y 1975, desempeñó la jefatura del Escuadrón Control del Grupo Técnico de la VII Brigada Aérea de Morón, siendo destinado a principios del corriente año, a la IV Brigada Aérea Mendoza, donde actuaba como jefe del Escuadrón Armamento y Electrónica, hasta el momento de ser designado comisionado municipal.

Guaymallén

Sociales

Viajeros. - GUAYMALLEN. — A Córdoba el señor José Francisco Lorenzo y su esposa, señora Silvia Inés José.

—A Córdoba el señor Manuel Jorge Zaiazar y su esposa, señora Carmen Ana Barone.

Junín

Entidades de bien público

Rueda Interna del Rotary Club Junín. - JUNIN. — Realizará su habitual reunión hoy a las 17.30, en el Club Social Alberdi. Organizan Margarita R. de Brandani, Laura E. de Molina, Arancelvia D. de Lebocref, Margarita de José, Adelina M. de Morcos y Sara M. de Demaldé. Asistirán, especialmente invitadas, damas del Comité de Limache (Chile) y disertará sobre el tema "El nuevo régimen de adopción", la doctora Susana F. de Carelli.

Rivadavia

Exámenes en Ciencias Exactas

RIVADAVIA — La facultad de Ciencias Exactas y Físico Naturales comunicó a profesores y alumnos las nuevas fechas de exámenes complementarios, en los horarios habituales.

Día 6 de abril: Cálculo Vectorial de 1º año, Geometría Descriptiva y Proyectiva de 2º año; Análisis Matemático II de 3º año e Historia de la Educación de 4º año.

7 de Abril: Geometría Métrica y Analítica de 1º año; Introducción a la Filosofía de 2º año; Cálculo Estadístico y de Probabilidades de 3º año y Metodología y Práctica de la Enseñanza de 4º año. 8 de abril: Física I de 1º año; Psicología General y de la Adolescencia de 2º año; Teoría e Historia de la Ciencia de 3º Año y Físico-Matemática de 4º año.

9 de abril: Gramática y Composición de 1º año; Historia de la Cultura de 2º año; Pedagogía de 3º año y Mecánica Racional de 4º año. 12 de abril; Química General de 1º año; Física II (Optica Electricidad - Mag.) de 2º año; Didáctica General y Observaciones de la Enseñanza de 3º año y Fundamentación de Algebra Moderna de 4º año.

SANTOS Y PUENTE S.A.
Patricias Mendocinas 690
T. 292252 - Mza.

RASTROJERO ..... c/motor Indenor	71
DODGE GTX	71
CUPE TORINO ...	71
JEEP	65

3|4|F|58659|3|4

ORO
COMPRO - SUPER OFERTA
Su consulta no molesta
NECOCHEA 62 - L .15 - GRACIAS
1|4|C|495|3|4

A PROPIETARIOS
Compramos
1 lote chico (180 m2.); 1 lote pegado Bº Cementista, Las Heras; 1 departamento céntrico, 1 a 2 dor. Contado.
OFRECER T. E. 257726 y 251537
2|4|F|58|4|19|3|4

VENDO FILTRO
A pasta en acero Inox. 5.000 litros hora, nuevo. - Ver hoy sábado y domingo. AGUIRRE 395 - Barrio de Comercio - Villa Nueva - Gllén.
3|4|C|387|3|4

EMILIO BENTURINO
Av. COLON 669 - MENDOZA — MARTILLERO PUBLICO — TELS.: 248730 - 244333
POR ORDEN DE VARIOS REMITENTES:
GRAN REMATE SIN BASE
HOY SABADO a las 15,30 HS.
en: AVDA. COLON 669 - MENDOZA
MUEBLES: Jgos. de dormitorio con y sin ropero. - Gran jgo. de comedor en roble con vitrina y otros. - Gran modular en cedro patinado. - Gran vitrina mostrador enchapada y otra de mercería. - Roperos. - Camas varias. - Mesas de luz. - Toilette. - Cómodas. - Cantidad de colchones, de poliester en varias medidas y otros. - Cama cucheta en hierro, nueva. - Mesas. - Cantidad de sillas en hierro y bratina y otras de madera nuevas. - Aparadores. - Gran cama colonial inglés con baldaquino (techo). - Jgo. de sala francés "Luis XIV" 9 piezas. - Escritorios. - Jgos. de living. - Jgos. de jardín en caña y otro en material revestido en azulejos. - Gran chimenea - Hogar de cobre y ladrillos enlozados. - Cunas nuevas. - Etc. Etc.
Art. del Hogar y Varios: Heladeras. - Televisores. - Máq. de coser a pedal "Singer" y otras eléct. - Gran combinado nuevo y tocadiscos. - Lavarropas. - Cocinas. - Filmadoras Super 8. - Radio "FM" con tocadiscos a cassettes imp. nuevo. - Grabador a cassettes imp. - Ventiladores. - Baterías de cocina en acero inox. - Licuadoras. - Cortadora de fiambre a mano. - Lustra-aspiradora. - Bicicletas. - Kárting. - Cortes de género - Relojes. - Cámara fotográfica. - Discos. - Pastalinda. - Olla a presión. - Silla reposera para playa. - Calentadores. - Estufas. - Baldes. - Fuentones. - Radios. - Espejos. - Gran secarropas centrífugo nuevo. - Máquina de escribir. - 20 m2. de "porcemic" para revestimientos. - Cantidad de ropas varias. - Etc.
VISITE EXPOSICION HORARIO COMERCIO
Martillan: E. BENTURINO y LEONARDO H. TRIONE
3|4|F|58496|3|4

Peugeot 504/70
Unico dueño. Vendo permuto - Ituzaingó 2925.
Teléf. 216530 - Mendoza
3|4|T|3953|4|4

DISPONGO
2 camiones con cosechadores, para uva. Tratar: Sarmiento 87 - Villa Nueva - Gllén. - Teléfono 262056.
3|4|F|58707|3|4

Fabricante Liquida
JUEGOS LIVING
$ 24.000 - $ 29.000
Pellegrini 1634 - Godoy Cruz
3|4|C|109|3|4

CAMIO
Disponible para acarr uva, 12 a 14 toneladas. rril Godoy Cruz 2832 léfono 261624.
3|4|F|5

CAMION CON COSECHADORES SE NECESITA
PAGO ADELANTADO - BUENA PRODUCCION
CON COMODIDADES - PARA LA CONSULTA
CALLE TREJEA — FINCA MARTINEZ — TELEFONOS 215986 - 224614
3|4|T|3959|3|4

GRUNDIG SATELITE 2
TRANSISTOR 6.00
VENDO
ARJONILLA 137
SAN MARTIN
3|4|F|3870

Fiat 128 B. 0 Km.
VENDO
CONTADO UNICAMENTE
Tratar: Pueyrredón 555, Dpto. 2 - Mendoza.
3|4|F|5869|3|4

MOTORES DIESEL
VENDO
Para automóviles y camionetas, con facilidades de pago. Rawson 701, Panquehua, Las Heras - Teléfono 216396.
3|4|C|194|3|4

Fiat 125 - 1973
Como nuevo. Vendo - Permuto - Ituzaingó 2925
Tel. 216530 - Mendoza
3|4|T|3952|4|4

DESDE LUJA
Persona que viaje diariam Mendoza entre 14 y 17 h llevar 1 sobre a Galería Pi Ayudo con pasaje.
TEL. 980601
3|4|F|5

COLA SINTETICA
FANA VINIL - 30 Kg. Stok
Adhesivo FAN - HADE 20 Kg. Permanente
Julio A. Roca 497 - Ciudad - Tel. 251990. Atención a toda hora.
3|4|F|58690|4|4

HIERRO DE CONSTRUCCIO Nº 4,2 AL 25
TENEMOS CEMENTO PORTLAND
OFERTA: Varilla Nº 8 ..... $ 430
Varilla Nº 4,2 ..... $ 160
CORRALON AVENIDA
San Martín 145 — Las Heras — Teléfono 2169
GOBERNADOR GONZALEZ y VIDELA CASTILLO - CIUD

FIAT 128
M. 75 - 7.000 Kms. Impecable
R - 12
M. 72 - Muy bueno. - Permutas. Godoy Cruz 1077 San José. Bowling. TELEFONO 259668.
3|4|F|58662|3|4

Venta de Escaleras
Por mayor y menor. Medidas varias. Madera estacionada. Alamo, Pino y Guindo. Aserradero Dondero. Carril Urquiza 190, Coquimbito. Maipú.
3|4|F|58701|4|4

ORO
MONEDAS ANTIGUAS PLATA
PRECIOS ESPECIALES A COMERCIANTES
COVEMPA - Leandro Alem 172
3|4|C|184|3|4

Casa Compran
En ciudad y alrededo
Dorm. y demás comodi
J. F. Moreno 840, T. 245
3|4|C|

ROMULO CASTRO
ORTODONCIA
Lunes 9 a 12. Sábados 17 a 20. - Mitre 521. Mendoza.
3|4|F|58706|4|4

VENDO
3 FINCAS 40 HAS.
Plena producción viñedos y frutales, ubicación sobre asfalto Real del Padre. Tratar: Ayacucho 512 - 2º - Buenos Aires.
3|4|F|58669|4|4

ATENCION
Urgente organización "GAEZ", desea alquilar (7) casas, ent ellas podrían ser algunos departamentos, a propietarios dire tos, para técnicos de empresa. Absoluta reserva. En las siguie tes ubicaciones. ciudad, 2ª, 3ª, 4ª, 5ª, 6ª Sección, G. Cru Luján, en barrios Bancarios, SUPE, Bombal, Trapiche, Lap da, Dorrego, San José. Ofrecer a: Quiroga Gómez. TEL. 2472
3|4|C|172|

REUMATISMO

Dr. MANUEL MENA
Reumatólogo - Enfermedades de columna vertebral, brazos doloridos, ciática. Atiende de 15 a 20 hs. Buenos Aires 226. Lunes a sábados.
20|3|F|Pte.

CENTRO REUMATOLOGIA
Infanta M. de San Martín 56, 4º P. (detrás Correo Central). - Turno tarde - Tel. 240917. - Mutuales.
14|1|F|41196|Pte.

Dr. JULIO F. SANCHEZ
Doctor en medicina (Esp. en Europa). Reumatología, ortopedia y traumatología. Rivadavia 141. Tel. 291994.
2|11|F|23600|Pte.

Dr. RICARDO BARCENILLA
Rivadavia 578 - Planta Baja - Dpto. 5 - Ciudad. - Turnos 17 a 20.30 hs. - Teléfonos 292020 - 221910
28|2|F|48167|Pte.

Dr. OSVALDO BIELLER VIOTTI
Reumatología y brucelosis. Lunes a viernes 17 a 20 hs. Miércoles 18 a 20 hs. Espejo 593. Planta baja. Teléfs. 218197 - 220596.
17|1|F|41651|Pte.|A.

BIOQUIMICOS

LABORATORIO BIOQUIMICO DE CUYO
Dra. SILVIA MALDONADO
Chile 1338. Urgencia, T.E. 244330. Código 612.
27|9|F|94587|Pte.|A

PARTERAS

ESTHER C. DE SANANES
Partera nacional. Diariamente de 10 a 20 hs. Solicitar turno. Pedro B. Palacios 1260 (Ituzaingó) entre Catamarca y Lavalle. Teléfs. 257319 y 251391.
7|4|F|Pte.|D.

CELINA E. M. DE ARNEDO
PARTERA NACIONAL
Catamarca 585, Ciudad. T. 242388
Pedir turno. 29|F|99490|Pte.

DELIA MASCAREÑO DE GOMEZ
OBSTETRICA NACIONAL
Pedir turno: Pellegrini 945. Godoy Cruz. Teléf. 292214.
2|4|F|30|4|D

IRMA YAKEL de LEGUIZAMON
PARTERA
Av. San Martín 1269 - 3er. Piso, Dpto. "A" - Tel. 257536 - Mendoza
F|Pte.|A.

LIDIA M. de CUARTAS
PARTERA
25 de Mayo 770, Mendoza. Teléfono 247223.
11|10|F|Pte.

A PROPIETARIO compramos casas, departamentos, lotes, fincas. Godoy e Pelaia. Máxima seriedad inmobiliaria. Gutiérrez 385. T. 253543 - 251507.
13|2|F|44635|Pte.

A CASA corte antiguo, como lote, 1 cuadra parque, 15 mts. frente. Ideal inversión. Urbana Inmobiliaria, 9 de Julio 315, Mza.
5|4|C|766|5|4

A CASA, 1 planta, 3 dormit., 2 baños, dep.|serv., 1|comedor, 2 patios, teléfono, finos detalles, financio, en 6ta. Sección. Urbana Inmobiliaria. 9 de Julio 315, Mza.
5|4|C|766|5|4

A ESTRENAR, departamento, 1 ambiente, 200mts., Km. 0, 30 mts. propios. Urbana Inmobiliaria. 9 de Julio 315, Mza.
5|4|C|766|5|4

A ESTRENAR casa Sexta, 4 dormitorios, cochera, $ 5.000.000. Recibo permutas, también materiales construcción. Welzman. 225953 - 250277.
3|4|C|059|3|4

A MSN. 45 millones y Fac., T. 59, casita modesta A. y luz, centro San José. Tratar: Salta 1139, Cdad.
3|4|C|183|3|4

A - PARTICULAR lote 700 mts., Chacras de Coria, Tel. 226230.
3|4|T|3948|5|4

ANTISISMICA a metros hospital Español de categoría, pisos mármol, 3 dormitorios, habitación servicio. Contado 220.000.000. Facilidades. Moreno Viviendas. T. 225842.
30|3|F|57011|4|4

ANTISISMICA Barrio Trapiche, pisos mármol, aire acondicionado, 3 dormitorios. Contado 230 millones. Facilidades. Moreno Viviendas. T. 225842.
30|3|F|57005|4|4

ANTISISMICA, 3 dormitorios, dependencias. Total 200.000.000. - Anticipo 50%. Saldo 2 años. José Federico Moreno 1575.
2|4|F|58451|3|4

ATENCION, pago contado casa en construcción, zona Godoy Cruz, Gllén. T. 220946.
3|4|C|041|5|4

ATENCION casa mixta Godoy Cruz líquido hoy urgente, contado. - Guarna. Olascoaga 389. Ciudad.
3|4|C|943|5|4

APROVECHE ocasión, vendo lote 220 mts.2 agua, luz, en Luzuriaga, m$n. 22.000.000, entrego con $ 10.000.000, resto un año, sin interés. Tratar: Ricardo Gutiérrez 238, barrio Alejo Luzuriaga, a dos cuadras de Maza y Sarmiento.
3|4|C|178|3|4

ANTISISMICA a terminar vendo 40.000.000 y facilidades. Nigito Propiedades. Colón 829, Godoy Cruz.
3|4|F|57119|3|4

ANTISISMICA Godoy Cruz 2 dormitorios, servicios completos, contado $ 90.000.000; total pesos 180.000.000. Moreno Vivienda, T. 225842.
3|4|F|57089|4|4

BARRIO Laprida casa 2 dormitorios, a|patio, vendo hoy. Total $ 160.000.000 c|facilidades. - San Juan 1484. 1º Piso "C". Teléfonos 215316-253812.
3|4|C|158|3|4

BARRIO Parque (G. C.), dos plantas, 3 y 2 dormitorios, dependencias, garage, servicios completos. Faltan detalles terminación. Contini. Formosa 365. Mendoza. Tel. 248101.
3|4|C|165|4|4

COMPRO - VENDO lotes, casas, departamento, negocios. Benturino. Colón 669 - Tel. 246927. Lugones.
29|3|F|56738|3|4

COMPRO casa antigua p|depósito o galpón y terreno cerca calles San Martín o Belgrano (G. Cruz). Droguería Bermejo, San Martín 1089, G. Cruz. T. 223172.
24|3|F|55701|18|4

COMPRAMOS casa, fincas, lotes para satisfacer pedidos de clientes. Minni, Bandera de los Andes 2829. Tel. 261644.
31|3|F|58163|5|4

COMPRO céntrico o cerca San Martín (G. Cruz), departamento construyéndose, salón negocio, oficinas o cocheras. Droguería Bermejo, San Martín 1089, Godoy Cruz. Tel. 223172.
24|3|F|55727|18|4

CASA Barrio Bombal 2 plantas, 250 metros cubiertos. Total: $ 8.500.000, desocupada. Salta 1743.
2|4|C|806|4|4

CASA 2 dormitorios, dependencias, Guaymallén. Total 80.000.000. Anticipo 50.000.000. José Federico Moreno 1575.
2|4|F|58449|3|4

CASA San José, living, 2 dormitorios, cocina, baño, garaje, $ 100 millones. Facilidades.. Paso de los Andes 3080.
3|4|C|996|3|4

COMPRO casa contado, a particular, 5ª Sección, Bombal o similar, 3 dormitorios, dependencias servicio. TE. 240700.
3|4|C|182|3|4

CASA ladrillo, living, cocina comedor 2 dormitorios, baño, patio, vendo $ 900.000 total. Hay facilidades. Departamento interno a 200 metros plaza con pesos 350.000 saldo cuotas. Félix Suárez 884, Villa Nueva.
3|4|F|58729|3|4

CASA vendo urgente por traslado 100.000.000 y facilidades. Nigito Propiedades. Colón 829, Godoy Cruz.
3|4|F|57120|3|4

CASA vendo sobre calle Ameghino 2 dormitorios, comedor, cocina, etc. Contado y facilidades. Dalmau. Tucumán 422, G. Cruz, T. 243409.
3|4|F|57082|4|4

CASA en Renato Sanzin 1701. G. Cruz. Recibo cualquier permuta.
3|4|C|101|4|4

CASA, estado excelente, antisísmica, Barrio Santa Ana, tres dormitorios, living comedor, cocina comedor, amplio patio, jardín, teléfono, etc., vendo contado. Total m$n. 235.000.000. Tratar: Rioja 1969. Tel. 255741. Martillero.
3|4|C|117|4|4

COMPRO a propietario casa, zona Chacras, Puntilla o Benegas. - Amplia, con pileta o lugar para hacerla. Teléfono 258077.
3|4|C|996|3|4

CASA antisísmica Bº Ejército de los Andes, todos servicio, teléfono $ 160.000.000 total 60%, contado, Maza 795. Dorrego.
3|4|T|3930|3|4

CASA antigua vendo, centro. 258645.
3|4|C|079|3|4

CHACRAS de Coria vendo lotes 600 metros hasta una hectárea. 258645.
3|4|C|077|3|4

DEPARTAMENTO Sexta Sección, amplio living, 3 dorm., dependencias servicios, fincas detalles, vende: Saravia Inmobiliaria. Teléfono 214313.
2|4|C|713|3|4

DEPARTAMENTO s|Colón, living 1 dormitorio, cocina, baño, lavadero, acondicionador aire. Entregúese pintado. $ 160.000.000. Contado y 6 meses; otro s|Espejo, 1|comedor, 2 dormitorios, demás dependencias. Total y contado $ 270.000.000. "Arenas Propiedades". Colón 484. Teléf. 244790.
2|4|F|58417|3|4

DUEÑO vende 6ª Sección, confortable casa 2 plantas, ambientes amplios, pisos parquet, todas comodidades, recibo antisísmica menos valor. T. 217748.
3|4|C|872|3|4

DEPOSITO, casa antigua. 4 taciones, servicios completo rrera Sáa, 3 cuadras Av. A vendo; recibo finca, chacra rrego 389. Godoy Cruz.
3|4|C|

EN POTRERILLOS vendo lo bolado, cisgua, 500 m2. Pel nl 663. San José. Tel. 25
2|4|C|

FINCA Perdriel, con buena para fraccionar, tiene 300 tros s|carril x 50 mts. Pera mente. Gómez Mansilla - 838. Mendoza.
3|4|F|58

FINCA en Uspallata 62 Ha tierra con plantación de A alambrada, dividida en cu derecho agua abundante. para plantación de álamos sa antisísmica patronal y o galpón, animal y herrami Se vende total o dos fracci Contado y facilidades. Rec cuenta del saldo casa, dep mento. Casa Munello. Ofic ta 1242. Cdad.
3|4|F|584

FINCA particular vendo, 10 casa, agua corriente, luz y tor;; caballos, herramientas recho agua. Permuto casa tomotor, sábado y domingo. ja 1013. Mendoza.
3|4|C|1

LOTE 5ª Sección, 1.000 m2. 430.000.000, propietario. Tele 293099.
31|3|C|1

LOTE, con todos los servicios quido, 260 m2. cerrado, en rrego. Rosario 412. Villa N .Gllén.
2|4|C|64

LOTE compro a propietario Boulogne Sur Mer, 5ª Secci Teléfono 258077.
3|4|C|99

LOTE a metros barrio Santa 240 m2. frente 12 metros tado y facilidades. Moreno viendas, T. 225842.
3|4|F|5708

PERMUTO lote en V. Nu Gllén. por GTX. Avell a n 1680, V. Nueva, Gllén., Mza
3|4|F|5873

PERMUTO casa de categoría tisísmica de 2 plantas, be Bombal Sur, por casa ant mica de menor precio de 2 dormitorios y demás depend cias, zona Godoy Cruz. Tra señor García, T. 220091 ó 247
3|4|F|5710

PERMUTO casa en Barrio Sa Ana, una planta y media po partamento céntrico con tel no. Tratar: Sáenz Peña 2351, rrio Santa Ana. Guaymal Mendoza.
3|4|F|5867

POR ausentarme vendo urg casa 2 habitaciones y depend cias. Olascoaga 877. Guaymal
3|4|T|3936

PARE. No busque más. Tene 57 casas para mostrarle de la a la 6ª Sección, Godoy Cruz, Heras, Gllén y Gran Mendo Fincas, lotes. Martín Zapata Sra. Gladis.
3|4|C|917|918

PERMUTO departamento Kol a estrenar, frontal, 3 dormi rios, por casa antigua de las llos en 5ª ó 6ª Sección. Escr a Poste Restante Diario L ANDES G.A.C. (14).
3|4|C|984

PARRAL 7½ Has., frutales, patronal, contratista, galpón, agua, pozo 6" c|motor, pil molino. Permutas, Montecase 2645, Ciudad.
3|4|C|774

PERMUTO departamento pla baja 2 dormitorios, 4ª Secci por casa 2-3 dormitorios, an sísmico o mixta con terreno. D'Angelo, Pellegrini 2539, C dad. T. 252122.
3|4|F|5863

(Más avisos en la Pág. siguien

GUIA PROFESIONAL

MEDICOS

Dr. MIGUEL ANGEL CHIRINO ZARATE
Clínica. Enfermedades de la mujer. Prevención cáncer. Tratamientos especializado extranjero. Mutuales Rioja 1856 - Teléfono 250237.
20|1|F|50705|Pte.|5

Dr. OSCAR E. CAMINOS
Clínica y Cirugía. Obesidad. Várices. Vejez. Enf. Venéreas. Impotencia. Mutuales. Sarmiento 777, Tel. 241768. De 11 a 13 y 17 a 21 horas.
9-1-F-Pte.

Dr. OMAR MUSRI
Atiende Mendoza: Sanatorio Policlínico Guaymallén - Tel. 218052 San Martín: Sanatorio Argentino. Rivadavia: Sanatorio Carrasco y Gertona
6|2|F|62272|Pte

Dr. RODRIGUEZ SAA
MEDICO CLINICO
Dra. RODRIGUEZ SAA
PIEL - DEPILACION
Martínez de Rosas 2055 T. 230063. Diariamente 17 a 21. Mutuales.
31|3|F|Pte.

Dr. RODOLFO S. ESCOBAR
CLINICO - CIRUJANO
Ap. Digestivo. Várices y Hemorroides. Paso de los Andes 520, Godoy Cruz. Mutuales c/turno, T. 225826.
1|10|F|Pte.|A.

Dr. ANGEL C. NAVARRO
Cirugía - Atiende lunes, miércoles y viernes de 17 a 20 hs. Reserve turno. Alpatacal 2755, Teléf. 214325.
1|11|F|Pte.|A.

C. E. A. M.
Centro Estudios Afecciones Mamarias. - Catamarca 83. Dpto 61 de 16 a 20 hs.
3|4|F|58668|Pte.

NUTRICION

Dr. MINUCHIN
Obesidad, Diabetes, Delgadez, Gota, Arterioesclerosis, Aparato digestivo. Turnos. Roca 20. Las Heras. Tel. 254402. Amigorena 80, Ciudad. Tel. 244777.
3|12|F|Pte.

VIAS URINARIAS

Dr. IGNACIO J. ROMEO
CIRUGIA VIAS URINARIAS
Cirugía general. Diariamente desde 17 horas. Pedir turno República de Siria 325. Teléfono 292220.
7|3|F|49357|Pte.

Dr. ALBERTO D. BEKERMAN
ESPECIALIZADO EN EE. UU.
Cirugía, Riñón, Vejiga, Próstata, Genitales, Adultos Niños. Esterilidad - 9 de Julio 1189, 2º "15". Turnos: 231915 247445.
17|3|C|275|16|4

Dr. ALBERTO PABLO CORICA
ESPECIALIZADO EN EE. UU.
Enfermedades vías urinarias. Adultos y niños. Colón 532. - Turnos: Teléfonos 240835 y 252533.
29|1|F|29090|Pte.

Dr. MANUEL BIANCHI
Riñón, vejiga, próstata y genitales. Esterilidad masculina. Turnos desde las 16 horas. Teléf. 256234. Agustín Alvarez 250.
4|6|F|66024|Pte

VARICES

Dr. SPINETTA REGUERO
Várices - Trat. no operatorio por electro fulguración. Cirugía Especs. España. Turnos: Junín 218. Barrio Bombal. Tel 244111. Pte.
3|9|F|88099|Pte.|A

OBESIDAD

Dr. ALBERTO SEVILLA
Director de los Institutos Médicos de obesidad, asma y alergia de Mendoza, Córdoba y Buenos Aires. Obesidad y celulitis deformantes. Várices y hemorroides, tratamientos sin operación y sin dolor. Departamentos especializados: Asma, Alergia, Cardiología, Ginecología, Cirugía plástica y estética. Injertos de cabellos (Prof. Tomás Fughes y Edgardo Escobar). Avenida Colón 232. T. 290006 - 241440. Atendemos mutualizados. Horario de 7 a 12 y de 15 a 20 horas.
28|11|F|31160|Pte.

Dr. MARIO R. LEVIN
OBESIDAD
Director Centro Médico - Modelación Corporal Post Parto y Obesidad. Gimnasia modeladora. Masajes manuales y electrónicos. Baños a vapor individuales. Parafina reductora. Broncoaseo. Fisioterapia. Se atienden todas las Mutuales. San Martín 1464, G. Cruz, T. 246897
31|8|F|87535|Pte

HOMEOPATIA

Dr. DANIEL J. LISSIN
Atiende días 8, 9 y 10 en su nueva dirección: H. Yrigoyen 117, Ciudad. Reservar turnos: Teléfono 291718.
31|3|F|58129|10|4

Dr. ALBERTO GRUENBERG
Atiende 6-7 abril. Retirar turnos lunes a viernes 15.30 a 19.30 horas, Marconi 780. Godoy Cruz.
2|4|C|711|6|4

PSIQUIATRAS

CARLOS FIGUEROA
Julio Roca 155, teléfono 214927. Sicoterapia - Electro hipnosis, hipnosis médica, obesidad, esterilidad alcópena.
7|3|C|546|5|4

Dr. JULIO JOSE HERRERA
EX PROFESOR TITULAR DE PSIQUIATRIA
Pedir turno. Entre Ríos 226. Tel. 257256.
4|4|F|60870|Pte.

ESPECIALISTAS EN CORAZON

ROBERTO WINTER
CARDIOLOGO
Electrocardiogramas y otros estudios. Atiendo mutuales. Rivadavia 630. Tel. 245423-330836 - Mendoza.
18|3|C|706|19|4

CARDIOLOGIA

CARDIOLOGIA de URGENCIA
Atención permanente. Electrocardiogramas a domicilio. Teléfonos. 242417 y 249001.
11|3|C|523|15|4

ESPECIALISTAS EN SEÑORAS

DOCTORA
MARTA GONZALEZ IÑESTA
Enfermedades mujer y la niña. Embarazos. Partos. Turnos. Catamarca 83. Dpto 36, 3º P. Teléfono 291982, Part. 226294.
3|9|F|88099|Pte.|A

DOCTOR
JUAN CARLOS AZNAR
SEÑORAS - CIRUGIA
9 de Julio 1160 - 3er. Piso - Dpto. 2 - Pedir turno. Tel 231424.
28|3|C|424|18|4|A

GARGANTA, NARIZ y OIDO

Dr. LUIS E. MONETTI
10-12 - 18-21 horas. 9 de Julio 1050. Teléf. 249323. Particular: teléfono 246661.
10|3|F|53157|Pte.

ESPECIALISTAS DE LA PIEL

Dr. ALBERTO J. GRINBERG
Enfermedades de la piel. Alergia dermatológica. Horario: lunes a viernes, 17 a 21 hs. Sarmiento 777 Mendoza.
15|7|F|73872 Pte

Dr. RAUL FASCETO
ENFERMEDADES DE LA PIEL
DEPILACION
Av. España 866 - Teléfono 244133
3|4|C|942|4|4

CIRUGIA ESTETICA

Dr. HUGO SALOMON
Unicamente Cirugía estética funcional de nariz. Clínica Godoy Cruz. Godoy Cruz 333. Teléfonos 213951 y 215952. Mutuales.
Pte. F.D.

Dr. J. SANANES
Jefe de servicio Sala 1 Hospital Emilio Civit. Cirugía de nariz mamas, adiposidades, injertos, quemados. Pedir turno. P. B. Palacios 1260 (Ituzaingó). T. 257319-251391
7|3 F|Pte.|D

Dr. ENRIQUE VELASCO
Cirugía estética, plástica reparadora. Lunes, miércoles y viernes. De 17 a 20 horas. Rioja 1153. Tel. 244806.
11|3|F|53200|Pte.|A.

OCULISTAS

Dr. M. MARCHEVSKY
OCULISTA
Consultas de 11 a 12.30 y de 16 a 20 hs. Rioja 1130, Tel. 247996.
25|9|F|94036|Pte.

Dr. ZALDIVAR
Dra. MISTELI
Nueva dirección: Av. Emilio Civit 685. Ciudad. Tels. 257000 - 257100

...y Carga Permanente a Rosario
$ 300.000 m/n. la tonelada
TRANSPORTE TARQUINI
RUTA 7 Y CARRIL MONTECASEROS
SAN MARTIN — MENDOZA
1|4|F|58267|4|4

ACEITUNAS
— COMPRO —
Elaboramos p/Terceros
Tratar: OLIVICOLA SUVALCAR
VENTURA ARAUJO S/N. BERMEJO - TEL. 262528
3|4|C|011|4|4

INGENIERO CIVIL
* Necesita importante empresa dedicada a la fabricación de elementos de hormigón pretensado. De el dependerán las áreas de producción y la oficina técnica.
SE REQUIERE:
* Sólidos conocimientos en tecnología del hormigón. Experiencia en dirección de obras de hormigón armado. Don de mando.
SE OFRECE:
* Buenas posibilidades de desarrollo profesional y personal.
* Estabilidad.
* Lugar de desempeño de funciones cercano a la ciudad de Mendoza.
Escribir detallando antecedentes a:
POSTE RESTANTE X. (25) DIARIO LOS ANDES
3|4|F|58712|4|4

FELIX MARIN
MARTILLERO PUBLICO MATRICULA 1031 TELEFONO 257900 MENDOZA

REMATA SIN BASE
Orden de 2 familias por ausentarse, Negocio Art. del Hogar, 3 Mueblerías por cierre y 215 Remitentes de Varios n/y usados.
HOY Sábado 16.30 Hs. - MAÑANA Domingo 8.45 Hs.
DETALLE: Heladeras Familiar. Lavarropas. Cocinas de 2, 3, 4 y 5 quemadores. Estufas a kerosene y gas. Televisores n|y usados. Radios combinados portátiles y stéreos de mueble. Radios dual transitorizadas de mesa y bolsillo, 2 ondas. Relojes a pila. "Masajet". Heladera a hielo. Secadores de cabello. Máquina manual de cortar cabello "Palmera", Nº 1 Hair - Clipper, Nº 77. Juegos de: copas de cristal totalmente tallado a mano. Batería de cocina de 10 piezas. "Capea". Vajilla loza "Hartford" 52 piezas, coñac, vino y whisky de 6 copas y vasos. Kartings. Triciclos. Bicicletas para dama, caballero y niño; de paseo y plegables. Ablandador de agua "Tratagua". Rifles de aire comprimido de 4,5 mm. Lámparas de pie y de mesa en simil marfil, madera torneada y bronce repujado. Veladores, colgantes, apliques, lámparas, faroles y artefactos de iluminación, de quinque, cristal, opalina y simil-marfil Elevador de voltaje. Medidor de electricidad. Jarrones de cerámica. Centros de mesa, adornos y estatuas de simil marfil. Cuadros y espejos de marcos dorados y otros antiguos de estilo. Alfombras en fantasía de 1,85 x 2,50. Carteras y bolsos artesanales, en cuero totalmente hechas a mano. Colchones y almohada variadas medidas y calidades. Sillón de pedicuro. Juegos de jardín de 5 pzas. Artículos de cámping: Banquitos tapizados redondos y cuadrados. Mesas y bancos plegables. Reposeras, sillas y sillones plegables. Calentadores a gas. Lámparas a gas de 500 bujías con garrafas de 5 kgs. y otra usada a kerosene. Cañas de pescar con reel. Colchonetas. Cocinas con mesa plegable "Valijas". Conservadoras de hileo. Sillas de Viene usadas. Placard usado de 1.80 x 2,00 m. Mesas de nerolite o madera, nuevas y usadas tipo bar y sillas en todos los modelos n|y usadas. Tela al óleo de Antonia S. Boemi. Máquina manual "Remington" y Olivetti, de suma, resta y multiplicación y otras de coser, bordar y tejer y otras de escribir: Remington y Olivetti.
ESTANCIERA IKA, MODELO 1957, EN PERFECTO FUNCIONAMIENTO
SE SUBASTARA A LAS 17 HORAS
MUEBLES: 48 juegos de dormitorio n|y usados. Cómodas y toilettes 1, 2 y 3 lunas n|y usadas. Camas en todas las medidas y estilos, mesas de luz, cunas y cuchetas nuevas y usadas variados modelos. Módulos de 3 cpos. Modulares. Aparadores de cocina grandes y chicos, estilo americano y antiguo de alzada. 30 juegos de comedor de 7, 8 y 9 pzas. n|y usados. 18 juegos de living de 3 pzas. 120 mesas fijas, redondas, ovaladas, extensibles y otras, de madera y nerolite, n|y usadas. 920 sillas estilo escandinavo, majestad, colonial americano, butaca, ½ butaca y otras n|y usadas. Roperos nuevos y usados de 1, 2, 3 y 4 cpos.
Colabora JOSE TRADE - Martillero Público
Avda. SAN MARTIN 3071-77 - Ciudad

...ndo Máquinas
...Soldadora 350 Amp.
...Taladro de pie
...Esmeril grande
...Guillotina
...IZA y GODOY CRUZ - ...A NUEVA - TELEF. 261889
3|4|C|044|3|4

VENDO
250 chapas de zinc, 30 rollos alambre de púas, todo nuevo. Vidal Serra 732 - MAIPU.
3|4|F|58698|4|4

Vendo Camión
BEDFORD 1961
Gasolero con volquete. Se reciben permutas y documentos uva o vino. Tratar: San Martín Sur 38. Godoy Cruz.
3|4|F|57106|5|4|A

Chevrolet C. 60/71
Frenos aire. Impecable estado
VENDO
San Martín 1123 - Luján
3|4|F|58675|3|4

VENDO CASA EN LAVALLE
(Barrio Toun)
Tratar en General Paz 69 - 5º Piso - Dpto. 22 ó Sarmiento Nº 24 - Lavalle - (Mza.)
3|4|C|126|127|4|4

...ón SR.L. en Formación Hierro para Construcción
...onemos de todas las medidas. Oferta: 4,2 $ 140 la ...a. Entrega inmediata. Godoy Cruz 2754 - Villa Nueva Guaymallén - Teléfono 261367.
3|4|T|3950|4|4

TACHOS
DE COSECHA
DESDE $ 700 c/u.
Bandera de los Andes 2119
26|3|C|115|15|4

...ndo Bordelesas Nuevas
...algarrobo para vino. ...cal 328 - Villa Nueva
3|4|C|946|5|4|A

Operador/a Máquina National 32
CON PRACTICA SE NECESITA
SAN MARTIN 540 GODOY CRUZ MENDOZA
3|4|C|047|3|4

HIERRO DEL 4,2 AL 25
OFERTA 4,2 a $ 138,00 la barra
José F. Moreno 1247 - Mendoza
3|4|F|58682|10|4

...ILLA-VILE CONSTRUCCIONES
NECESITA
PLOMEROS Y OFICIALES ALBAÑILES DE PRIMERA
Presentarse: Lunes 7.30 hs., con herramientas ...E F. MORENO 1247 — MENDOZA
3|4|F|58693|4|4

Valerio Oliva s.a.
UNICO AVISO
COSECHA 1976
En cumplimiento del art. 107 de la ley 20.744, cita al personal temporario para la cosecha de uva en su propiedad, munido de documento de identidad, dentro de las 48 horas. Caso contrario se considerará espontánea renuncia a la relación laboral.
3|4|F|58667|3|4

Vendo Caja 1112
PERFECTO ESTADO
Maza 119, Gral. Gutiérrez
3|4|F|58696|4|4

Compresor Vendo
2½ H.P. - TRIFASICO
2 CABEZALES - 250 LIBRAS
JUAN B. JUSTO 158
GODOY CRUZ - TELEF. 240160
3|4|C|144|3|4

CAPATAZ PARA HORMIGON
EXCELENTE OPORTUNIDAD EN MENDOZA PARA QUIENES ACREDITEN AMPLIA EXPERIENCIA EN OBRAS IMPORTANTES
Escribir a: Poste Restante XX 35, detallando antecedentes y pretensiones
3|4|F|58710|4|4

ALAMO
COMPRO
Pago hasta $ 2.500 la tonelada al contado, puesto en aserradero. - Sr. Jaliff. - Pedro P. Segura y Garibaldi - Lotes Suárez. - El Plumerillo. - Teléfono 230156.
3|4|C|194|3|4

VISOS CLASIFICADOS

...ene de la Pág. anterior)

...mpra y Venta de Propiedades

...casa ciudad, cerca Ramí- 2 dormitorios, cocina, gale- teléfono. Contado pesos ...000, saldo convenir. Chile Ciudad. Hoy todo el día.
3|4|C|142|3|4

...casa antigua vendo, como ...o, 500 mts. total contado ...00.000, permuto automoto- Propietario. Manuel More- ...50, G. Cruz, Tel. 222623. 10 - 13; 17 - 20. Domingo 13 horas.
3|4|F|57110|3|4

...TE a propietario compro urgente. Barrio Ferroviario, ...cción. Teléfono 258077.
3|4|C|96|3|4

...3 terrenos sobre calle San ...n al 3000 Cdad. $ 180.000 Colón 147, Mza.
2|4|C|721|4|4

...departamento, 2 dormito- dependencias. Tratar des- 13,30 hs. P. Mendocinas ...ler. P. Dpto. 5.
2|4|C|372|4|4

...a particular unicamente en calle Juan B. Justo Nº ...udad. Tratar en la misma ...hs., en adelante.
2|4|C|810|3|4

...antísimica casa quinta ...as comodidades, 90 me- ...baldosas cerámica 10 x 20. ...to Suárez 147. Las Heras.
3|4|C|194|3|4

...mi casa de material o per- ...por casa quinta o finqui- ...recibo automotor. Moreno ...Molina. Guaymallén.
3|4|C|147|4|4

Compra y Venta de Negocios en General

...OCIO ramos generales, al- ...bazar, ferretería, 2 salo- ...galpón, casa de familia, su- ...le 385 m2. contado pesos ...0.000, facilidades T. 225842.
30|3|F|57017|4|4

...DISIMO líquido fiambrería ...tería céntrica. Dueña. La- ...d 336. Ciudad.
3|4|C|123|3|4

...UE, Regalería, Zapatería. ...jo. Total 60.000.000. Faci- ...s. Recibo permutas. - José ...co Moreno 1575
2|4|F|58453|3|4

...NG y Restaurante. Godoy ...5 canchas, instalaciones - ...inarias. Total 130.000.000. ...por 70 %. Recibo permutas. ...Federico Moreno 1575.
2|4|F|58461|3|4

...DITO Godoy Cruz. Instala- ...maquinarias. - Anticipo ...000. Facilidades. José Fe- ...Moreno 1575.
2|4|F|58457|3|4

...DO con propiedad, insta- ...es, mercaderías. Total pe- ...0.000.000. Anticipo 70 mi- ...- José Federico Moreno
2|4|F|58459|3|4

...ENCIAL" vendo, con pro- ...P. B. Palacios 2148. Mza.
2|4|C|520|4|4

...RIA con propiedad exce- ventas a comprador, tele- maquinarias, mercaderías. ...o 200.000.000. Saldo faci- ...José Federico Moreno
2|4|F|58463|3|4

...Sola propiedad, 12|14 ha- ...nes, vendo ciudad o faci- ...s. San Juan 1484. 1º Piso ...eléfonos 213316-253812.
3|4|C|158|3|4

...ERIA damas completa, ...55.000. Permutas bonos. - ...artín 2605. Méndez.
3|4|C|87|4|4

...ERIA céntrica. Vivienda, ...o, maquinarias. Total 70 ...cs. Anticipo 45.000.000. Jo- ...erico Moreno 1575.
2|4|F|58455|3|4

...escritorio, pleno centro.
3|4|C|078|3|4

...negocio completo ramos ...fa, juguetería, librería, ba- ...ropería o permuto por ve- Tratar: Ozamis 648. Mai- ...ndoza.
3|4|F|58705|3|4

...rotisería "Héctor". - San ...Sur 1035. G. Cruz.
3|4|F|57058|4|4

Compra y Venta de Muebles

...URINO Tel. 344335-248730 ...muebles, antigüedades, ...os en general. Colón 669.
3|3|Pte.

...A. Tel. 247447 - Martille- ...urcio Benegas 776, ofrez- ...ebles, artículos hogar, ...as usadas; dinero en el
11|2|F|6972|Pte.

...RANO - Martillero. Telé- ...17711, Aristides Villanue- ...ofrezca muebles, anti- ...es, maquinarias artículos ...es. Pagamos mejor. Anti- ...s dinero.
9|6|F|2375|Pte.

MUEBLES Reñaca también atiende de sábado y domingo. Modulares fórmica $ 19.000; mesa redonda fórmica $ 8.500; dormitorio español $ 80.000; dormitorio cedro $ 45.000; cama española 1 plaza $ 24.000. Videla Castillo 63. Las Heras, 50 metros Coronel Díaz.
31|3|T|3828|4|4

Compra y Venta de Automotores y Cubiertas

ANDES AUTOMOTORES
— Roberto Wansztein —
O'Brien esquina Alberdi
SAN JOSE

Renault 4 S	1976
Rural 128	1974
Furgón Citroen 3 CV	1971
Cupé Torino	1969
Chevrolet Super	1968
Valiant III	1965
Renault 4 L	1964

Vende - Permuta - Financia
Horario: 9 a 13 y 17 a 20 hs.
3|4|F|58657|3|4

A RADIADORES Vigil, reparaciones, ventas. Consulte precios. Saavedra 996, S. José T. 258651.
2|3|C|235|3|4

A VENDEMOS permutamos: automóviles, pick-ups, jeeps, rurales, ómnibus, camiones diesel, nafteros, volcadores-ruteros. Todas las marcas, modelos, necesidades y posibilidades. Visite gigantesca exposición. Miguel Angel Riccieri. San Luis 540.
30|3|C|001|11|4

A SAN MARTIN 1192, Las Heras, Fiat 125-72; cupé Peugeo 404, 66 y 67; Valiant III-65; Fiat 1500-68; Jeep 68 y 60 chasis largo, Baqueano 62; Rural gasolera 58, Renault Dauphine 61 y 65; Chevrolet 29 y motocarga L H 150 cc. 72. Contado, facilidades, permutas.
31|3|C|281|4|4

A VENDO, o permuto por Rastrojero, cupé Fiat 125, modelo 74, 10.000 kilómetros. Tratar Alvear 1786, Godoy Cruz.
2|4|C|733|4|4

A CAMION Dodge 62, única mano, como de fábrica, joyita, volcador, baja, vendo, recibo Pick-Up efectivo, Oliveri. Alvear 1823. Villa Hipódromo.
2|4|C|750|4|4

A CAMION Ford 46, volquete, baja, buen estado, vendo, permuto, financio, Fernández. Carril Nacional 5650. R. de la Cruz.
2|4|C|764|4|4

A GARIBALDI Y COSTANERA: Fiat 125 - 73; 128 - 72; 600 - 71; Multicarga 73; Peugeot 504 - 71; Camioneta 69; R 12 - 72; R 6 73; Falcon 70. Camiones Mercedes Benz 1114 - 68. Impecables.
2|4|C|800|3|4

A INTERESADO, particular vende Peugeot 403 m|62, en buenas condiciones. - Gualberto Godoy 1448. Bº Chacabuco. Dorrego. - Guiñazú.
3|4|C|961|4|4

A FIAT 1600 m|71 vendo, recibo menor precio, permuto por lote chico zona G. Cruz. Tratar: Ortiz 1483. G. Cruz.
3|4|C|007|3|4

A PICK-UP Peugeot 404, 1974 12.000 kms. Líquido contado. Pedro B. Palacios 954. Ciudad.
3|4|C|169|4|4

A FIAT 600, 71, muy bueno. Permuto. Contado. Güiraldes 466, Dorrego (Espejo al 1000).
3|4|C|99|3|4

A BAJO precio vendo rural DKW 64, facilidades. 9 de Julio 2209.
3|4|C|175|3|4

A VENDO lancha chica motor Televel 5 HP. con trailer completa. Espejo 836. - Las Heras.
3|4|C|194|3|4

A PARTICULAR pago contado por Renault Gordini, Dauphine, 4 L, Fiat 600 o Citroen 1962-1967. - Bandera de los Andes 3654, Villa Nueva, Tel. 260490.
3|4|F|58723|3|4

A. FAMILIAR 128, 74; R-12, 73, semi nuevos, vendo. Recibo menor. Tiburcio Benegas 350, Godoy Cruz.
3|4|F|57128|3|4

ATENCION: Siam 65 y 66; Fiat 1500, 67 y Peugeot 403, 64, impecables, vendo, permuto. Bra. de los Andes 4343. V. Nueva.
2|4|F|58421|3|4

ATENCION recibimos automotores en consignación. Pecas Automotores. Buenos Aires 344.
3|4|C|682|3|4

ACOPLADO 2 ejes 8ton. c|carrocería, baranda volcable, sin frenos, ideal finca. Semirremolque Helvética 2 ejes 12 mts., chasis solo, c|cubiertas. Vende Looping Félix Suárez 642. Villa Nueva.
3|4|C|003|4|4

AUTO Fiat 1100|1963 vendo, recibo permuta. Coronel Díaz 489. Cdad.
2|4|C|933|934|3|4|AD

AUSTIN 1947, radio, servo f., impecable vendo. Perú 594.
3|4|C|923|3|4

ATENCION vendo Auto marca Pontiac modelo 1940, buen estado. Total $ 40.000. Ejército Libertador 980. Maipú (Barrio Chacabuco).
3|4|F|58486|4|4

ATENCION: económica camioneta Institec, mecánica y carrocería una joya, lista para trabajar. Montecaseros 2153 o feria calle Mitre Pto. Nº 15. Ciudad.
3|4|C|071|3|4

AUTOMOVILES: Opel 75, Chevy 71, 1600, 1971, Polara 1972. Beltrán 103, Godoy Cruz.
3|4|F|57136|3|4

AUTOMOVIL Ford Taunus G.X.L. 76, 0 km. Vendo o permuto. 9 de Julio 2209-18.
3|4|F|58716|3|4

ATENCION hoy y mañana vendo Familiar Fiat 1500, mod. 67. - Olascoaga 1646.
3|4|C|173|3|4

AUTOMOTORES vendo: Fiat 46; Morris 10 - 46; Furgón Ford 46; Ford 39; Graciela 60; Vauxhall 40 motor rectificado desarmado y lote 220 mts.2 agua, luz, ver en Ricardo Gutiérrez 238 dos cuadras al norte de Maza y Sarmiento, Luzuriaga.
3|4|C|179|3|4

ATENCION vendo o permuto cupé R.T. 1975, Falcon Futura 1974, Dodge 1.500 cero kilómetro y 1973, Fiat 600 - 1971 y 1966, R.4 1969 Coronado 1969 y Jeep carrozado 1963. San Martín 331. - Las Heras.
3|4|C|194|5|4

AMI 8 - 71 muy buen estado, primera mano. Vendo, recibo permuta. Colón 710. Godoy Cruz
3|4|F|57079|3|4

AUTOMOVIL Fiat 1500|68, blanco, buenísimo, vendo, permuto, facilidades. Remedios Escalada 3365, Dorrego.
3|4|F|57117|4|4

ATENCION: Particular vendo Fiat 1500|67. Recibo permutas. Ver y tratar sábado y domingo todo el día. Bufano 916, Barrio Trapiche. G. Cruz.
3|4|F|57112|3|4

COMPRO camioneta De Soto o Dodge Diesel, modelo 1967 en adelante, entrego Unión, buen estado, poco uso con hermoso furgón, Sáenz Peña 1255 Las Heras.
1|4|C|561|3|4

COMPRO motor Perkins 104; Dodge Quin. Maza 186. Gral Gutiérrez.
2|4|F|58366|5|4

CAMION De Soto 1957, motor Mercedes Benz, con baja, quinta, vendo. Recibo coche o camioneta. Bandera de los Andes 2829.
2|4|F|58445|4|4

CAMION Dodge, 70, vendo, carrocería, volquete D-P 500, poco uso. Lavalle 333. Ciudad. Tel. 258491.
2|4|C|778|3|4

CAMIONETA Unión, vendo, motor 0 km., mod. 63, $ 225.000. Tratar Tel. 241745.
3|4|C|045|3|4

CAMIONETA Ford 67, permuto por automóvil. Río Negro 2077. Guaymallén.
3|4|C|014|3|4

COMPRO Pick-up Chevrolet 72-75, pago billetes. Sólo particular. J. Vicente Zapata 42. - 245821.
3|4|C|887|4|4

COMPRO camioneta Ford o Chevrolet del 73 en adelante, al contado. Saavedra 283. San José. T. 215886.
3|4|C|916|3|4

COMPRO Jeep 57-60, c|capota. - Vendo Dauphine 61, contado. - Candelaria 945. S. Ignacio.
3|4|C|990|3|4

CUPE Fiat 1500|1968, joya, vendo. Recibo permuta. Coronel Díaz 489. Cdad.
2|4|C|933|934|3|4|AD

COMPRO moto. Pedro Vargas 77, Dorrego, Guñazú.
3|4|F|58647|4|4

CAMION Ford F-600, motor 1112, modelo 1973, acoplado Helvética, 3 ejes, doble circuito de frenos, permuto, facilidades. O'Brien y Alberdi, San José.
3|4|F|58656|3|4

CAMION Ford 67 motor grande y caja quinta, único por su estado, verlo es comprarlo. Recibo Rastrojero o Ford gasolero 70 en adelante. Lisandro Moyano y José Ingenieros 733. Las Heras. Sr. Casanovas.
3|4|C|062|3|4

CITROEN furgón 1964, panorámico impecable, precio total $ 139.000 Entre Ríos 208.
3|4|T|03937|3|4

COMPRO Citroen 3 CV, Fiat 600, Di Tella o similar. Llamar al Teléf. 218444.
3|4|F|58714|3|4

CUPE Chevrolet Camaro radicada Mendoza. Verde turquesa única, vendo, permutas varias. Juan B. Justo 1246. - Godoy Cruz.
3|4|C|128|3|4

CAMIONETA Gladiator m. 65 impecable, vendo, permuto. Juan B. Justo 1246. Godoy Cruz.
3|4|C|128|3|4

COMPRO Peugeot 504, 1974-1975, o Cupé Torino 7 bancadas. Dispongo $ 80.000 contado, saldo a convenir. Lamadrid 336, Ciudad. Tel. 243820.
3|4|C|102|3|4

COMPRO contado, jeep, Fiat, Renault, Peugeot o similar. Hasta 1972. Tel. 243820.
3|4|C|102|3|4

CUPE Torino 1973; camioneta Ford 1961, vendo. Lamadrid 336, Cdad.
3|4|C|102|3|4

CASA rodante vendo, con 4 camas, marca Los Pinos, con chasis, completa. Videla Correa 471, Ciudad. Recibo permutas.
3|4|C|103|3|4

CITROEN 67 buen estado, contado. Bolivia 3161. Ciudad. Tel. 253276.
3|4|C|164|3|4

CUPE Torino T.S. 73, nueva, vendo, permuto, facilidades. 9 de Julio 2209 - 18.
3|4|C|175|3|4

CUPE Fiat 1600 - 70, vendo, permuto, facilidades. 9 de Julio 2209 - 18.
3|4|C|175|3|4

CAMIONETA Chevrolet 1966, vendo, permuto. Salta 979.
3|4|C|129|3|4

CITROEN 1970 3CV, vendo, permuto. Pellegrini 591. San José.
3|4|C|138|5|4

COMPRO contado automóviles medianos, 62 en adelante. Bufano 916, Barrio Trapiche, Godoy Cruz.
3|4|F|57111|3|4

CAMIONES volcadores. Vendo, permuto, Dodge 67; Bedford 65 buenos, propietario Manuel Moreno 250. G. Cruz. Tel. 222628. Hoy 10 - 13, 17 - 20. Domingo 10 - 13 horas.
3|4|F|57109|3|4

CAMIONETA Chevrolet 74 l u j o. Vendo, permuto, propietario Manuel Moreno 250. G. Cruz. Tel. 222628. Hoy 10 - 13, -17 - 20. Domingo 10 - 13 horas.
3|4|F|57103|3|4

CUPE Polara 73, ú n i c o dueño a particular. Vendo, permuto. San Martín 1267. Godoy Cruz.
3|4|F|57095|4|4

FIAT 1.500 flamante, nuevo. San Martín 1765. Las Heras.
3|4|C|194|3|4

FIAT 128, vendo. Benavente 4457, Villa Nueva, Tel. 261155.
3|4|F|58720|3|4

FIAT Cupé 69, vendo. Benavente 4457, Villa Nueva, Tel. 261155.
3|4|F|58719|3|4

FIAT 128, 1971, vendo, permuto, facilidades. Beltrán 103, Godoy Cruz.
3|4|F|57134|3|4

GASOLERO Mercedes Benz auto en muy buenas condiciones, vendo o permuto. Ortiz 150 por Perú al 3.400. Ciudad.
3|4|C|194|4|4

GORDINI 1970, mendocino, impecable, vende particular. Sulpacha 361, Mendoza.
3|4|C|58681|3|4

GORDINI 63, vendo, Benavente 4457, Villa Nueva. Tel. 261155.
3|4|F|58726|3|4

GTX, 70, impecable; Chevy 70, vendo. López y Planes 1318, a 1 cuadra control línea 9. Guaymallén.
3|4|C|049|3|4

IMPALAS Chevrolet 1967, 1964 y 1960, mendocinos auténticamente seminuevos. Riccieri. San Luis 540.
3|4|C|169|4|4

JEEP Petitero 61; Chevrolet 39. Vendo, permuto, Godoy Cruz 1004. Gllén.
3|4|C|124|3|4

JEEP 1968, carrozado, vendo, permuto. Salta 979.
3|4|C|129|3|4

JEEP camioneta doble tracción 61, Jeep Petitero 65, Jeep Willy 46, Mercedes Benz 220. Avellaneda 630, Villa Nueva.
3|4|T|03949|3|4

JEEP Ika|1963 carrozado vendo. - Recibo permuta. Coronel Díaz 489. Cdad.
2|4|C|933|934|3|4|AD

MOTO Royal Enfield 350 cc. vendo. Santos Dumond 346. Bº Bancario. Godoy Cruz.
3|4|C|602|4|3

MOTO Ducati 175 c.c. vendo. Pesos 30.000. Lencinas 1109. San José. Guaymallén.
3|4|C|133|3|4

MOTONETA Siam 125, vendo contado. Alpatacal 2779. Mza. buen estado.
3|4|C|028|3|4

MOTOR Chevrolet 70 - 194, vendo. López de Gomara 454, Villa Nueva.
3|4|F|58715|3|4

MOTO Puma 98 cc., motor nuevo. Dueño vende. Facilidades. Lamadrid 336, Ciudad.
3|4|C|102|3|4

N.S.U., Mod. 1962, vendo únicamente de contado. Malvinas Argentinas 237, Godoy Cruz, Barrio Bancario.
3|4|F|57129|4|4

OPEL Rékord modelo 58 chocado. Vendo o permuto. Ortiz 150 por Perú al 3.400. Ciudad.
3|4|C|194|4|4

OPEL 75 nuevo, 3.700 kms. Permuto por Fiat 128 73-74. Diferencia contado. Particular. Teléfono 259718.
3|4|C|924|3|4

PARTICULARMENTE vendo contado Fiat 125 1973. Recibo auto chico, buen estado y mínimo 35.000.000 de pesos. Paso de los Andes 1517. Ciudad.
3|4|T|03960|3|4

PEUGEOT 1966, muy bueno, vendo, permuto. Perú 594.
3|4|C|923|3|4

PERMUTO Estanciera 1962 por vehículo chico. Allayme 1649. San José.
3|4|C|862|3|4

PEUGEOT 504|1970 único dueño vendo, permuto. Ituzaingó 2925, Teléfono 216530, Mendoza.
3|4|T|03955|4|4

POTRO BUGUI, buen estado vendo contado y facilidades. O'Brien y Alberdi, Gllén. 3|4|T|03939|4|4

PEUGEOT 403, modelo 64, oportunidad, servo, mecánicamente bueno. Teléfono 246415.
3|4|C|17.|4|4

PEUGEOT 504 XL 74, a particular. Vendo recibo menor precio. San Martín 1267. Godoy Cruz.
3|4|F|57093|4|4

Caram Hnos. Automotores
SARMIENTO 56
— G. CRUZ
Tel. 223027 — MZA.

¿¿Rastrojero	76
Ford Taunus GXL	76
Renault 12	76
Peugeot XSE	75
Peugeot GL	75
Renault 12	74
Fiat 128 fam.	74
Fiat 128 IAVA	73
Fiat 1600	72
Ford Falcon	71

3|4|F|58700|3|4

PEUGEOT 404 - 68, impecable. Vendo, recibo permuta. Colón 710. Godoy Cruz.
3|4|F|57081|3|4

PEUGEOT 404, 69, impecable, vendo. Recibo permuta. Tiburcio Benegas 346, Godoy Cruz.
3|4|F|57127|3|4

PEUGEOT 403 - 65, vendo, total 250.000. Salta 979.
3|4|C|129|3|4

RASTROJERO frontal 72, contado facilidades, permutas. San Martín 1192, Las Heras.
31|3|C|281|4|4

RENAULT 12, 1972, impecable, particular vende, permuta. J. Newbery 718. - Ciudad.
3|4|C|029|4|4

RAMBLER Boca de Pescado 1964 vendo, impecable, facilidades. - Caleiljón Villanueva 614. 6ª Sección. Ciudad.
3|4|C|945|3|4

RENAULT 850 m|67 impecable vendo. Hungría 800. Godoy Cruz.
3|4|C|930|4|4

RENAULT Dauphine 1963 vendo impecable, facilidades. Callejón Villanueva 614. 6ª Sección. Ciudad.
3|4|C|945|3|4

RENAULT m|64 y Gordini 66 chocado vendo. T. 246237.
3|4|C|001|4|4

RENAULT 12 1972, impecable vendo. Almirante Brown 865. Godoy Cruz.
3|4|T|3925|4|4

R-12 71 impecable, particular. - 9 de Julio 1357. Piso 3º. Of. 5.
3|4|C|954|3|4

RURAL Fiat 1500|69 muy buen estado vendo o permuto. Necochea 975, San José, Gllén.
3|4|C|091|3|4

RENAULT 63 pat. Mza contado únicamente vendo, muy buen estado. Cnel. Plaza 753.
3|4|C|121|5|4

RENAULT 4-L 69, muy bueno vendo urgente. Joaquín V. González 122. Dorrego.
3|4|C|122|3|4

RURAL Falcon 1972 y R-12 74, vendo, permuto. Salta 979.
3|4|C|129|3|4

RENAULT 12|71, óptimo estado, vendo o permuto. Espejo 519, Cdad. Abierto todo el día.
3|4|C|104|3|4

RASTROJERO modelo 60 vendo, impecable estado. Paso de los Patos 235. Dorrego. Tel. 291990.
3|4|T|03958|3|4

RENAULT 12|73, muy bueno, vendo o permuto. Espejo 519, Cdad. Abierto todo el día.
3|4|C|104|3|4

R. - 6|73, una joya, vendo o permuto. Espejo 519, Cdad. Abierto todo el día.
3|4|C|104|3|4

RENAULT Gordini, 64, mecánica bien, vendo. Facilidades. Remedios Escalada 3365, Dorrego.
3|4|F|57115|4|4

RENAULT 850 - 69, único por su estado, vendo. San Martín 1267. Godoy Cruz.
3|4|F|57091|4|4

R-4, 68, vendo. Benavente 4457, Villa Nueva, Tel. 261155.
3|4|F|58725|3|4

RURAL Unión 62, vendo. Benavente 4457, Villa Nueva, Teléf. 261155.
3|4|F|58727|3|4

SEMI KOLLER, vendo, Benavente 4457, Villa Nueva, Tel. 261155.
3|4|F|58724|3|4

SIAMBRETTA 125 cc. de Lujo vendo contado. Impecable. Tratar: Ombú 1006. San José, Gllén.
3|4|C|845|4|4

TAXI gasolero, vendo, permuto, Curuzú Cuatiá 2544, esquina Las Rosas, Guaymallén.
1|4|C|511|512|4|4|D

TRACTOR Fiat 431, perfecto estado vendo. Montecaseros 2645. Ciudad.
3|4|C|774|3|4

TRACTOR Fiat 1976 0 Km. con rastra, pala niveladora, arado viñatero, $ 1.100.000, doy facilidades, permuto. B. Cano E 6-2. Teléf. 257298.
3|4|C|120|4|4

URGENTE vendo un motor gasolero 170, Mercedes Benz, en buen estado. Precio contado, 60.000. - Moyano 551, P. Molina, Guaymallén.
3|4|C|96|3|4

URGENTE Bergantín 61 vendo. Recibo chatitas. San Martín 2764. Las Heras.
3|4|C|137|3|4

URGENTE Bergantín 1961 vendo recibo chatita. San Martín 2764 Las Heras.
3|4|C|137|3|4

VENDO cupé Torino, modelo 1970, 2da. Serie. Teléf. 224043.
2|4|C|600|3|4

VENDO motor y caja desarmada de Norton 500, mod. 40. Jujuy 647. Cdad.
3|4|C|017|3|4

VENDO coche diesel. Matienzo 916, San José.
3|4|C|865|4|4

VENDO caja y diferencial Ika y motor Chevrolet mod. 38. Ejército Libertador 980. Barrio Chacabuco. Maipú.
3|4|F|58484|4|4

VENDO Torino m|67 o permuto por Fiat 600. Ayacucho 356. Ciudad.
3|4|C|002|3|4

VENDO caja Peugeot nueva. - J. P. Norton 339. Luján de Cuyo.
3|4|C|053|3|4

VENDO o permuto motoneta Siambretta de Lujo 150 c.c. por vehículo económico. Norton 450. Luján.
3|4|F|15827|3|4|D

VENDO motoneta "Lambretta" Inoccenti 150 c.c. Impecable José Ingenieros 651. Godoy Cruz.
3|4|C|139|3|4

VENDO camión Bedford volcador modelo 66. Tratar: Alvarez Condarco 1986, San José, Don Bosco s|n. Rodeo del Medio.
3|4|C|068|074|4|4

VENDO repuestos de automotores nuevos y usados. Damián Hudson 2658 esquina San Lorenzo. San José. Gllén. (Taller).
3|4|C|067|3|4

VENDO o permuto por camioneta Siam Di Tella 63. Bombal 451. V. Nueva.
3|4|C|055|3|4

VENDO moto Puma 125. Calle Victoria 1718. Villa Nueva. - Sr. Molina.
3|4|C|597|4|4

VENDO Fiat 600 mod. 1968. Roberto M. Ortiz 1145. G. Cruz. T. E. 243183.
3|4|C|167|3|4

VENDO Rastrojero 1960. Paroissien 1027. Pedro Molina. Guaymallén. T. 256980.
3|4|C|125|4|4

VENDO Fiat 600|63 muy buen estado. Chacabuco 40, ciudad.
3|4|T|03946|4|4

VENDO o permuto Dauphine 61, recibo Siambretta. Gallhac 122. Las Heras.
3|4|C|194|3|4

VENDO camioneta Dodge mod. 65 doble cabina. Tratar: F. Alcorta 161. G. Cruz.
3|4|F|57102|3|4

VENDO Siambretta 125 y 48, soldadura de punto 10 Amp. 54 marcos chapas Nº 16, carrocería Isetta completo. Paraguay 1851. G. Cruz.
3|4|C|197|3|4

VENDO moto 48 cc., 1 litro 100 Kms. Muy buen estado. Martínez de Rosas 2688, Ciudad. Sábado todo el día.
3|4|C|256|3|4

4-L 68. Buen estado, vendo, facilidades. Espejo 519. Cdad. Abierto todo el día.
3|4|C|104|3|4

4-S mod. 71, impecable. Vendo parte contado, saldo financiado, recibo permuta. Colón 710. Godoy Cruz.
3|4|F|57080|3|4

VENTAS VARIAS

A OFERTAS: Estanterías metálicas, mostradores carniceros, variedad en vitrinas, gondolas, exhibidores, bodeguitas, canastas, revisteros, escaleras metálicas, guardarropas, balanzas, sillas. Facilidades. Pettazzi Hnos. - Ituzaingó 2454. - Teléfono 251406.
31|3|C|206|15|4

A FABRICA estanterías Morwin, ofrece mejor calidad, precio y financiación vitrinas, mostradores, sillas, escritorios. Alto S.R.L. San Martín 520, Godoy Cruz, Teléf. 220308.
2|4|C|816|1|5

A VAINILLAS biscuits, revendedores, precios especiales. Berben. Molinero Tejeda 1278. Las Heras.
28|3|C|667|11|4

A - TACHOS de cosecha $ 800. - Bandera de los Andes 2119.
5|3|C|969|3|4

A $ 8.000, líquido juego living. Río Negro 2077. Guaymallén.
3|4|T|03956|3|4

A TRAJES, máquina coser, cocina, garrafa, toilette con espejo, estufa. San Lorenzo 1797. Barrio Sarmiento. Guaymallén.
3|4|C|065|4|4

A TORNEROS ofrezco un micrometro nuevo mitutuyo. Damián Hudson 2658 esquina San Lorenzo, San José, Gllén (taller).
3|4|C|067|3|4

AHORRE, fábrica estanterías metálicas, mostradores, vitrinas, exhibidores. Créditos, San Martín 2614.
28|3|C|618|619|3|4|D

"ATENCION" vendo 10.000 frascos de 100 cm3, color marrón. Independencia 2216, L. H.
1|4|C|381|3|4

AKAI vendo, grabador de magazine. Catamarca 16. Horario de Comercio.
1|4|C|507|3|4

ATENCION: vendo 100 mts2. piso pinotea, 60 mts2. cielorraso pinotea, soleras pinotea distintas medidas, alamo labrado de 5.30, 1 torre de hierro 14 mts. alto con canaletas y embudo para hormigón, chapas de zinc distintas medidas, canaleta, caños de

ARTESANIA

VIÑA DEL MAR

MUEBLES RUSTICOS CHILENOS

ARTESANIA EN MUEBLES Y DECORACIONES

DISEÑOS EXCLUSIVOS PRECIOS DE FABRICA

Espejo 33 (Avda. San Martín, Alt. 1100)

Los Heras

EN CHILE

INDUSTRIA MADERERA

Vendo Funcionando. - ZONA VALDIVIA. Terreno, instalaciones, aserradero, elaboración, fábrica puertas y ventanas, casas prefabricadas, muebles 20.000, maderas de color, taller de mantención, vehículos, etc. Valor: $ 2.000.000 pesos chilenos. Informes: CASILLA 14096, SANTIAGO - CHILE.

3|4|C|873|4|4

VENDEDOR RELACIONISTA

EXCEPCIONAL OPORTUNIDAD

* **SE REQUIERE:** Edad entre 30 y 35 años, buena presencia, bachillerato comercial en colegio o instituto de la Universidad Nacional de Cuyo, gran capacidad de trabajo, buena expresión, personalidad vendedora, excelentes valores humanos, movilidad propia.

* **SE OFRECE:** Muy buena remuneración, relación de dependencia, servicios sociales, trabajo jerarquizado, permanente posibilidad de progreso.

Escribir carta manuscrita y mecanografiada con la siguiente información: Datos personales - Estudios realizados - Antecedentes laborales y otras actividades - Amplias referencias - Motivos por los que le interesa este puesto. Correspondencia a:

Directorio (X - 50)

POSTE RESTANTE DIARIO LOS ANDES

3|4|F|58607|3|4

SOMECA s.a.

SOCIEDAD MENDOCINA DE CALES Y AFINES

Urquiza 357 - Tel. 250158 - Mza.

HIERRO - CAL - YESO - PLOMO

CEMENTO - SANITARIOS

PRECIOS ESPECIALES A EMPRESAS CONSTRUCTORAS Y REVENDEDORES

MAYOR

AYUDANTE/A CONTADOR

Con experiencia. Perito mercantil. Carta manuscrita indicando referencias y pretenciones. J.M.M. - CASILLA CORREO 106 - MZA.

3|4|C|994|4|4

PERMUTO

Camión Volcador

O vendo, Ford F-600 listo para transportar uva, buen estado, por coche modelo 70 en adelante o propiedad. Luzuriaga 346 - Ciudad. Teléfono 241948.

3|4|C|932|3|4

COSECHADORES

PARA LUJAN

Presentarse 7 hs. a Sr. Dizotto, camión Ford gris, calle 5 de Abril, Barrio Palombo - Maipú frente Bodega Baudrón. Se los llevará y traerá diariamente, cosecha por 30 días más

TACHO $ 15.- Neto

3|4|C|919|4|4

COMPRO

Marca Registrada para

INDUSTRIA ALIMENTICIA

Teléfono 226331

3|4|T|03891|4|4

TRACTORISTA DEUTZ 130

Personal con experiencia necesitamos. - CHACO 2570 - Godoy Cruz - Villa del Parque.

3|4|C|964|3|4

AUTOS USADOS

Automóviles

Dodge Cupé Polara	7
Fiat 128	72-7
Dodge Coronado Automatic	7
Cupé Fiat 125	7
Fiat 128	7
Dodge 1500	72-73-7
Chevy SS Cupé	7
Dodge Standard	7
Peugeot 504	7
Citroen 2CV	6

Camionetas

Chevrolet	7
Fiat 1500	7
Rastrojero	6
Rastrojero	6

Permutas - Financiaciones - Recibimos Documentos de Uva - Vino

PRIMO MESCHI

CONCESIONARIO DODGE

Rioja 1448 - San Juan

Tel. 250800 - Mendoza

3|4|F|58632

TRACTORISTA NECESITO

PARA VIÑEDOS

Tratar 25 DE MAYO 686 — MENDOZA

3|4|T|4|4

LOOPING VENDE

Acoplado 2 ejes 8TT con carrocería baranda volcable, sin frenos, ideal finca. - Semirremolque Helvética 2 ejes, 12 mts., chassis solo con cubiertas

FELIX SUAREZ 642 — VILLA NUEVA

3|4|C|003|4|4

ORO

Joyería BASSO

PAGO $ 140.000 Gr. O. F.

RESCATO POLIZAS

SAN JUAN 1359

30|3|C|954|5|4

PINO INSIGNE

$ 77,50 el pie.

Cedro en rollo, la pulg. .. $ 38,25

Terciado de pino 4 mm. 3B el m2. ..... $ 440,—

Taglopan 4 mm. el m2. $ 129,—

Taglopan 3,2 mm., el m2. $ 89,—

Gral. Paz 25 - 4º Piso - Of. 79 - Tel. 230193.

1|4|C|504|3|4

CASA COMPRA

Particular, de categoría, barrios Bombal, Oficiales o Cívico. Gran contado. - Teléfono 242952.

1|4|C|547|3|4

COSECHA 1976

Verdaguer Arriaga y Cía. S.A.A.I. y C.

Dando cumplimiento al Art. 107 de la Ley 20744/74 (Contrato de Trabajo) cita al personal temporario de cosecha de uvas para que en el término de 48 horas se presente munido de documento de identidad donde prestó servicio en la temporada 74 - 75. Caso contrario se considerará espontánea renuncia a la relación laboral. UNICO AVISO.

3|4|C|987|3|4

Gran Fábrica de Muebles

Vendo, gran clientela en expansión permanente, excelente ubicación, maquinarias completas - Abundante materia prima. Recibo permutas. Mart. M. A. Ruggiero. Citas al Tel. 246122 (fuera horario de comercio).

1|4|C|554|3|4

Aceitunas

AL BULTO COMPRO

Pago Contado - Tel. 257616

3|4|C|520|3|4

MUEBLEROS

VENDO CHAPADUR EN MEDIDAS CHICAS, MEDIANAS Y GRANDES

DR. MORENO 2379 — LAS HERAS — TELEF. 253395

3|4|T|4|4

ELECTRICISTA

Con experiencia en instalaciones industriales, necesita importante empresa para su planta industrial en Zona Este. Escribir consignando datos personales y antecedentes a Poste Restante I. Q. (20) Diario LOS ANDES.

2|4|C|839|4|4

CERAMICA PALMAR

LADRILLOS

LOSETAS

DISTRIBUIDOR OFICIAL - CONSULTE PLAN DE PAGO

SAN MARTIN 1618 - LAS HERAS - TELEFONO 256493

2|4|C|849|4|4

PINA CITON S.A.V.I.C.

—UNICO AVISO—

De acuerdo al Artículo 107 Ley 20744-74 (Contrato de Trabajo), cita al personal temporario de cosecha de uva y elaboración, a presentarse dentro de las próximas 48 horas en calle Tropero Sosa Nº 3, San Martín, munidos de sus documentos de identidad, caso contrario, se considerará renuncia expontánea a la relación laboral.

3|4|F|58498|3|4

SAN MARTIN

Fabulosos Lotes

Medidas: 12,50 x 20 y 13 x 20. En venta por unidad o juntos, por ser linderos. Zona muy residencial. Se acepta uva a cuenta de precio, saldo facilidades sin interés. - Informes: BAILEN 101, Gral. San Martín. Mendoza.

3|4|F|58499|3|4

VENDO o PERMUTO POR VEHICULO

Lote 2.300 mt2.

Ubicado en Juan Giol s/n., Gutiérrez. Tratar en: R. ESCALADA 397 GRAL. GUTIERREZ.

3|4|F|58490|3|4

EMBOTELLADORA DE VINO

Vendo Equipos "BURATTO", p/4.000 Bot./hora; Ver en Mza; Lavadora c/caldereta y 5 Máquinas línea completa p/1 y 3/4 lt.; excepcional estado y precio (por disoluc. Soc.) Informes: 226641.

3|4|C|066|3|4

ZANELLA

180 - 0 Km.

VENDO CONTADO

Hoy y mañana de 8 a 13 hs. Martínez de Rosas 1165 (Cdad.)

3|4|C|043|3|4

ORO

COMPRAMOS MEJOR PRECIO

A PARTICULARES Y COMERCIANTES

GALERIA TONSA - LOCAL A-14

10|11|F|25526 Pte.

CUPE

Chevrolet Camaro

Verde Turquesa. Radicada Mendoza. La Joya. Vendo. Permutas. Juan B. Justo 1246 - Godoy Cruz

3|4|C|128|3|4

Cuentas Morosas

Cheques rechazados. Documentos. Facturas. Tramitamos su cobranza rápida y segura. No solicitamos adelanto para gastos.

ESTUDIO COMERCIO

Av. España 1235 - Planta Baja 7

1|4|F|58251|5|4

CUERO

CHAQUETAS, GABANES, TAPADOS de napa, gamuza, gamulán, prendas para ambos sexos. Boulogne Sur Mer 1677 - Inclus. Sábado de 8,30 a 13 hs.

31|3|C|118|26|4

JUBILADO

DE MAIPU

para tareas administrativas en calle Pescara. Presentarse en Necochea 31 - Piso 3 - Oficina 1 - Mza.

3|4|C|106|3|4

FIAT 600 R - 0 Km. 1976

VENDO O PERMUTO

Por Fiat 128 usado. - Roque Sáenz Peña 6532 - Bº Santa Ana. - Guaymallén.

3|4|F|58665|3|4

GARRAFAS

COMPRO DE 10 - 12 y 15 Kgs.

PAGO EN EFECTIVO

— RETIRO A DOMICILIO —

TELEF. 217687

GODOY CRUZ 207 — MENDOZA

31|3|F|58073|2|4|A

ORO

COMPRO 24 K., 22 K., 18 K.,

$ 1.400

DE JULIO 1455 - OFICI

(Frente Arteta)

1|4|C|

AVISOS CLASIFICADOS

(Viene de la Pág. anterior)

Compras Varias

"A-A". AMITRANO - Martillero. Tel. 247711. Aristides Villanueva Nº 332, ofrezca muebles, antigüedades, maquinarias, artículos generales. Pagamos mejor. Anticipamos dinero. 9|6|F|12224|Pte

A - BENTURINO - Martillero. Teléfono 248730 y 244335. Av. Colón 669. Ofrezca muebles, antigüedades, artículos de hogar Anticipo dinero. 2|1|F|7828|Pte

A. SELLA, Martilleros. Tel. 247447 Tiburcio Benegas 776, ofrezca muebles, artículos hogar, maquinas usadas. - Dinero en el acto. 11|2|F|36991|Pte

COMPRO contado motores eléctricos, amoladoras, compresores, agujereadoras de banco, soldadoras. Bobinados rápidos. San Martín 359, Las Heras. 10|2|C|469|3|4

COMPRO damajuanas grandes con esqueletos madera, envases, tanques o bidones plásticos grandes, bolsas y productos químicos. Droguería Bermejo. San Martín 1089, G. Cruz. Tel. 223172. 24|3|F|55674|18|4

COMPRO muebles usados, útiles hogar. Tel. 256855. 31|3|C|158|4|4

COMPRO Escopladora, Guido Spano 986. Las Heras. Teléfono. - 230813. 1|4|361|3|4

COMPRO Garlopa y demás herramientas de carpintería, pago contado, con sierra sin fin de 90 o maderas. Godoy Cruz 4862. Villa Nueva. - Tel. 261883. 2|4|F|58442|4|4

COMPRESOR compro, Mínimo 200 libras, tratar, Alberdi 1787, San José, Guaymallén Mendoza. Avenida Mitre 1775, Tel. 24374, San Rafael.

2|2|F|58407|4|4

COMPRO o permuto compresor de 150 a 180 libras, por materiales de construcción. Tratar en Salvador Arias 1463. Godoy Cruz. 3|4|T|03951|3|4

COMPRO rastra tipo chacarero y tejido para industria. Salta 1242. Cdad. Teléf. 216702. 3|4|F|58483|3|4

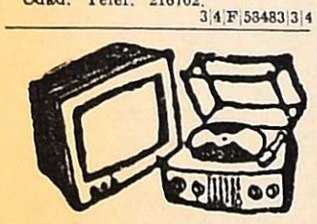

Combinados, Cambiadores y Televisores

A ¿TV O COMBINADO descompuesto? Llame Tel. 240350. Reparaciones a domicilio sin recargos. 3|4|C|953|4|4

CAMBIE el tubo de su televisor y páguelo a crédito. Garibaldi 374. Tel. 248065. 10|8|F|81631|Pte

SERVICE T.V. y combinados Doverman. Ameghino 126. Ciudad. Teléfono 253993. 28|3|C|667|11|4

Ocupaciones Varias Pedidas

A TEJEDORA c/máquina necesito. Sarmiento 2081. Barrio Jardín Luzuriaga. Micros TAC y 12. 3|4|C|154|4|4

A OFICIALA de costura necesito. Paso de los Andes 517, Mza. 3|4|C|113|4|4

CAPACITESE cursos prácticos máquinas y herramientas, soldadura, tornería. Fundación E.A.G. Juan G. Godoy 969 (altura calle Dorrego al 500) Guaymallén. 31|3|F|58122|6|4

CONTRATISTA para potreros en Uspallata mensualidad y porcentaje. Dirigirse a Maipú 286, Godoy Cruz, Mendoza. - Flia. Morales. 3|4|C|186|4|4

EMPRESA necesita choferes p/camiones y maquinista para cargadora frontal. Rubilar 3224. - Cdad. 3|4|C|192|3|4

GANE 4.000.000 mensuales. Escriba Malabia 384, primero 7. Buenos Aires. 3|4|F|55369|8|4

JUBILADO para limpieza pequeño salón. José V. Zapata 360, ciudad. 3|4|F|58666|3|4

MEDIO oficial gomero necesito Gomería Baiza. San Martín 3422 Ciudad. 2|4|C|683|4|4

MEDIO oficial mecánico con registro profesional carga pesada. 9 de Julio 2962. Las Heras. 3|4|C|090|3|4

NECESITO oficial pulidor de pisos mármol y granito, doy máquina. Alfonsina Storni 715, Bº Laprida, G. Cruz. 3|4|C|955|4|4

NECESITO señora o señorita que sepa coser en máquina peletera, buen sueldo Tratar: Las Heras 1978. San José. Señor Soria. 3|4|T|03927|4|4

NECESITO soldador eléctrico con experiencia en tinglados. Confraternidad Ferroviaria 885, altura Ramírez al 3000. Ciudad. 3|4|T|03928|3|4

NECESITO carpintero y muebleros. Lagomaggiore 471, Ciudad. 3|4|C|194|3|4

PIANISTA y bajo electrónico busco urgente. Corrientes 430, Ciudad. 3|4|C|108|3|4

PINTOR automóviles necesito, por cuenta. Guillermo Molina 813. Dorrego. - Gilén. 3|4|C|967|3|4

SE NECESITA chico de 14 a 16 años. Garibaldi 523, lotes Suárez, El Plumerillo. Micros 4 y 41. 3|4|C|194|3|4

SE NECESITA aprendiz carpintero. Confraternidad Ferroviaria 585, Ciudad. 3|4|T|03962|4|4

OFRECIDAS

CAMION dispongo para acarreo de uva Tel. 245746. Mármol 184 - Dorrego. 2|4|C|723|4|4

CUIDO enfermos. Tel. 214272. 2|4|C|659|660|4|4

COSMETOLOGA se ofrece, buena presencia, experiencia para línea de cosmética o instituto de belleza. Poste Restante Diario LOS ANDES, A.B. (7). 3|4|C|858|4|4

EJECUTIVO jubilado desea trabajar a cambio pensión completa. Ferdi (15). Poste Restante, Diario LOS ANDES. 3|4|C|941|3|4

MATRIMONIO joven se ofrece para caseros en finca chica, grande, a convenir. Referencias buenas. Frente Bodega Norton, Perdriel. 3|4|F|58676|3|4

PERITO mercantil, se ofrece por medio día u horario corrido. Servicio militar cumplido, edad 22 años, teléfono 248929. 3|4|C|691|5|4

Ofrecidos Varios

"ENRI SERVICE"

DESTAPE DE CLOACAS

DE URGENCIA

Teléfono 230269

Plomería, sopleteo de cañerías de agua caliente con equipos modernos. - Limpieza de calefones. 3|4|C|156|3|4

EMPRESA GODOY CRUZ

DESTAPAR CLOACAS

Teléfono 244064

Atiendo Luján, Maipú, Chacras de Coria. Destapo cañerías de agua caliente, con equipos modernos. - Plomería, limpieza de calefones y cocinas. 3|4|C|156|3|4

A DESTAPAR cloacas, desagües, calefones gas, plomería. "Trabajos agrantidos". Tel. 250617. 3|10|F|39365|Pte.

A - DESAGOTE pozos, cámaras sépticas, destape cañerías. "La Higiénica". - Brandsen 1344 - Dorrego. Teléfono 291126. 11|3|C|687|18|4

A DESTAPAR cloacas, cañerías, calefones, plomería. Tel. 242948. J. B. Justo 564 Godoy Cruz 1|4|C|391|7|4

A DOMICILIO, reparaciones lavarropas, calefones automáticos, instantáneos, especializado, urgencias. - Rioja 355, Tel. 216496. 3|4|C|105|3|4

A DESAGOTE pozos, cámaras sépticas, limpieza cañerías. UNIMEV. Teléfono 261745. 16|10|F|99829|Pte.

A HELADERAS, lavarropas, reparaciones garantidas. - Cayetano Silva 2938 - Ciudad - Tel. 250471 21|1|C|465 22 5

A DESTAPAR cloacas, albañil, plomero, arreglo calefones. Albañilería en general. T. 223449-240058 19|3|C|02|23|4

A SU electricista llame, servi y arreglos en general. Tel. 254779. 31|3|C|141|6|4

"A. CALEFONES" a gas exclusivamente, reparamos instantáneos y térmicos. Santa Fe 238, C. T. 258853 - 261408. 29|3|C|736|28|4

A PLASTIFICAMOS pulimos, enceramos, colocamos, arreglos pisos madera, pintamos casas. Teléfono 250482. 1|4|C|403|10|4

A-A arregla Singerman máquinas de coser económicamente. Llámenos 225013. 4|4|C|012|9|4|D

A. MAQUINAS de coser, arreglos garantizados, taller integral. Visitas domiciliarias. Lamadrid 430, Teléfono 249178. 3|4|C|927|9|4

CLOAQUISTA responsable. Destapaduras y artefactos. Modernos equipos service. Teléfono 245721. 30|3|C|886|5|4

COLCHONERO a domicilio, lana, pullman, arreglamos camas, estiramos elásticos, cotín. T. 258860. 2|4|C|690|1|5

CARPINTERO a domicilio, hacemos elásticos de madera, encolamos muebles. T. 258860. 2|4|C|694|8|4

CORTINADOS, confección, colocación reparaciones, persianas todo tipo, colchas, alfombramientos. Tel. 262133. 3|4|C|021|4|4

DEJAMOS su cocina como nueva, técnico en calefones, máquinas lavar, gasista diplomado. Teléf. 220032. 3|4|F|57121|5|4

FERMIG especialidad en Argon y Acero inoxidable, tanques y chapería en general. Perito Moreno 1518. Godoy Cruz. T. 223347. 2|4|F|57054|4|4

GUZZANTE service se hacen y se transforman placares, carpintería de obra; se arreglan puertas, portones, ventanas y muebles en el día. Teléfono 248493. Olegario V. Andrade 815. Ciudad. 3|4|T|12|4

IMPERMEABILIZACION definitiva con Protex, membranas, velo vidrio antitérmicas. Garantía. Presupuestos 241232 - 244032. 3|4|C|075|4|4

PINTE su casa completa llame al 262967 sin compromiso. Presupuestos. 1|4|C|376|7|4

REPARAMOS en el día bombas centrífugas, pistón; maquinarias de bodega, soldaduras en general todo tipo, trabajos tornería. O'Brien 77. San José. T. 215874. 30|3|F|56835|5|4

TV SERVICE, reparaciones, compra - venta, radios, televisores, combinados. Seriedad, trabajos garantidos. Las Heras esq. Perú. Tel. 214720. 2|4|C|783|8|4

TAPICERIA: muebles automóviles, colchonetas, toldos, arreglos en general. Teléfono 222631. 3|4|C|194|9|4

TOLDOS nuevos y arreglos tapicería de muebles, almohadones. T. 217457. 3|4|C|992|4|4

Comerciales

GAMULANES directamente de fábrica. Montecaseros 2645. Cdad. 3|4|C|774|3|4

PERMUTAS

CASA antisísmica, terreno 381,25 cubiertos 120; 2 dormitorios, living comedor, cocina comedor, garaje, todos servicios, permuto departamento céntrico. Hungría 54, Godoy Cruz 227368. 14 a 22. 2|4|C|854|4|4

Labores Femeninas

CROCHET - Tricot, martes, viernes, 16 a 19. Catamarca 525. 3|4|C|950|4|4

Ley 11867

LEY 11867. — Teófilo y Ricardo Appiolaza, domiciliados en Bustamante 301, Luján, con Panadería, reparto y despensa, comunican que han adquirido la parte al Sr. Alfredo Juri, por lo que continuarán prestando igual servicio. Para reclamos de ley el mismo domicilio. 1|4|F|58231|3|4

Compra y Venta de Libros

COMPRO vendo libros secundarios primarios usados. Librería Martín Fierro. Rivadavia 29. 30|3|C|894|5|4

CASAS RODANTES Y EMBARCACIONES

A CASAS rodantes. Todo tipo y modelo. Entrega inmediata. Independencia 317, Las Heras. 3|4|C|194|195|5|4

LANCHA Aroldo Campanilli, motor Biguá, con trailer 0 Km. Recibo automotor. O'Brien y Alberdi, Guaymallén. 3|4|T|03939|4|4

GUARDERIAS

CUIDO bebés y niños retirándolos a domicilio. Llamar al teléfono 293279, de 11 a 14 y 18 a 20 o al domicilio: Juan G. Godoy 831, Dorrego. 3|4|C|150|4|4

Pensión y Piezas Amobladas

A 2.000 alquilo habitación amoblada a señorita Ciudad. Teléfono 259170. 31|3|C|127|31|3

A UNA o DOS Señoritas alquilo habitación amoblada. Casa familia. Guillermo Molina 630 Dgo. 2|4|C|729|3|4

ALOJAMIENTO para caballeros con o sin comida, económico descuento quincenal. Montecaseros 1682. 31|3|C|221|6|4

AMPLIA habitación ofrezco amoblada 3 personas. José F. Moreno 1376. 2|4|C|787|3|4

ALOJAMIENTO a caballero, cuadra San Martín. Lavalle 385, Godoy Cruz. 3|4|F|57085|4|4

ABOGADO con estudio instalado, desea compartirlo con otro profesional. Tratar de 16 a 20 horas. Teléfono 242648. 3|4|C|107|3|4

BUSCO carnicería para alquilar, Ciudad. Teléfono 258117. 3|4|C|110|3|4

CASA familia da hospedaje a señorita sola. Maipú 335, Ciudad. 3|4|C|751|3|4

CASA de familia ofrece habitaciones a estudiantes y turistas. Tel. 220892. 3|4|C|076|4|4

DESEO alquilar casa grande o residencial, zona céntrica o alrededores. Llamar Tel. 224856, de 8 a 16. 3|4|C|084|4|4

DOY pensión a señoritas. Barrio Mosconi, Mza. B, Casa 6, 6ª Sección, Micro 13. 3|4|C|036|3|4

FAMILIA aloja señoritas empleadas o estudiantes. $ 230.000, habitación compartida. 252267. 3|4|T|03938|3|4

HABITACION amoblada, dispongo, matrimonio solo. P. Mendocinas 1166, San José. 3|4|C|187|3|4

HABITACION amoblada, casa de familia, 2 ó 3 personas. Ituzaingó 2179. Ciudad. 3|4|T|03926|44|

RESIDENCIAL dispone habitaciones para señoritas y caballeros, ambiente familiar, amplias comodidades. Santiago del Estero 164. Teléfono 230762. 3|4|C|051|4|4

RESIDENCIAL ofrece hospedaje con derecho cocina. Rivadavia 985, Godoy Cruz. 3|4|F|57131|4|4

URGENTE necesito alquilar habitación, señora con un bebé. Llamar teléfono 227197. Empleada comercio. 3|4|T|03947|3|4

Arriendos y Cambios

A COMPARTIR, departamento, señora o señorita. Patricias Mendocinas 2484. 1º Dpto. 7. Mendoza. Tratar de mañana. 3|4|C|008|3|4

A INTERESADO directo, alquilo amplia casa tres ambientes, patio, garaje, ideal para negocio o depósito muebles o mercaderías varias. $ 15.000. Propietario. Tel. 216222. 3|4|C|947|3|4

ALQUILO departamento, 2 dormitorios. $ 12.000. Saravia Inmobiliaria. Teléfono 214313. 2|4|C|712|3|4

ALQUILO únicamente a empresa reconocida, en 5ta. Sección, casa quinta antisísmica, 4 dormitorios, garaje, comedor, 2 baños, cocina, dependencias de servicio, 2 patios y amplio fondo. Llamar al Tel. 243213. Atendemos sábado y domingo. 3|4|C|892|3|4

ALQUILO salón frontal, Mitre casi Rivadavia, canon inicial $ 12.000. Llaves: Gómez Mansilla. Chile 838. Teléfono 290585. 3|4|F|58610|3|4

ALQUILO local c|vehículo. Vicente Zapata 164. Cdad. Tratar Tel. 254563. 3|4|C|368|4|4

ALQUILO departamento 2|amb., baño, cocina, frontal. Montecaseros 2645. Ciudad. 3|4|C|774|3|4

ALQUILO departamento 25 de Mayo 1984, Ciudad. Inmobiliaria. - $ 700.000. 3|4|C|191|3|4

BANCARIO desea alquilar vivienda. Teléfono 220577. 3|4|F|57106|4|4

DUEÑO alquila casa antigua, c|entrada camiones, 5ª Sección, c|teléfono 244465. $ 18.000. Tarde. Para empresa. 3|4|C|118|3|4

EMPRESA importantísima necesita casa, departamento, para ejecutivo. Llamar teléfonos: 240282-215709. 3|4|C|716|5|4

LOCAL comercial con 1 ambiente, depósito o uso familiar, hay cocina, alquilo. Cadetes Chilenos 20 (continuación Cnel. Díaz). Tratar: Suárez. Teléfono 253317. 3|4|C|009|4|4

NECESITO alquilar habitación derecho a cocina. Sarmiento 938 - Las Heras. 2|4|C|747|3|4

NECESITO alquilar departamento modesto, matrimonio s|hijos. - Garantías óptimas. T. 260526. 3|4|C|971|4|4

TENGO Dpto. para alquilar, 2 dormitorios, cocina - comedor, baño, patio lavandería, micros a la puerta, precio $ 10.000. Tratar: San Martín 2762. Las Heras. 3|4|C|931|3|4

Servicio Doméstico Pedidos

A EMPLEADA eficiente, limpieza, 8 a 12, matrimonio solo, 300.000 inicial. Presentarse 9.30 a 12.30. R. Ortega 630. Dpto. 2. Cdad. 3|4|C|015|3|4

A COCINERA competente sueldo a convenir según capacidad. - Mucama limpieza, pequeños quehaceres, sueldo inicial $ 400.000 m|n. Sábado todo el día, domingo en la mañana. Granaderos 1055. C. 3|4|C|070|3|4

A EMPLEADA ½ día, referencias. Espejo 144. 6to. 18. 3|4|C|100|3|4

ATENCION, Srta. cama adentro, comience inmediatamente, buen sueldo. Espejo 653. 3|4|C|180|3|4

CHACRAS DE CORIA, necesito empleada responsable, 28 a 36 años, atención dos chicos, algunos quehaceres, sin lavado ni planchado, cama adentro y sola. Tratar Salta 454. Cdad. De 12.30 a 15.30 hs. 2|4|C|812|3|4

EMPLEADA cama adentro, para departamento chico, sueldo, pesos, 350.000. Nicolás Avellaneda 166. Ciudad. 2|4|T|03892|3|4

EMPLEADA servicio doméstico, se necesita, todo el día, indispensable honestidad y responsabilidad. Buen sueldo. Concurrir en horas de la tarde. Martínez de Rosas 1072, Ciudad. 1|4|C|441|3|4

EMPLEADA medio día, buen sueldo. Tratar en Suipacha 749. - Cdad. 3|4|C|073|3|4

EMPLEADA servicio doméstico para limpieza necesito. San Luis 452. Mza. 3|4|C|894|3|4

EMPLEADA cama adentro, departamento chico. Tratar: Colón 460, 5to. C. Tel. 246282. 3|4|C|160|4|4

EMPLEADA limpieza y cocina sencilla, 8 a 15 hs. Pellegrini 1695. Godoy Cruz. 3|4|C|053|4|4

EMPLEADA cama adentro. Garibaldi 92, 2º F o San Martín 3690 (frente Museo Fáder), Luján. 3|4|C|926|4|4

EMPLEADA 8 a 16 hs. 300.000 Zapiola 1647, Dorrego. 3|4|C|

NECESITO señora responsable, sueldo a convenir Della Santa 710 esq. Cado. G. Cruz. 2|4|C|676|

NECESITO empleada medio Zuloaga 830, ciudad. 3|4|T|

NECESITO empleada para ción niños de 7 a 13 hs. lar 1050, Mza. 3|4|C|

NECESITO empleada servic méstico cama adentro o tiro, hay bebito de 4 m Con referencias. 9 de Julio Cdad. 3|4|C|

SUELDO $ 450.000, empleada adentro necesito, sin lava planchado. T. 291911. 3|4|F|

SE NECESITA empleada do ca, medio día, muy buen Fader 726. Ciudad. 3|4|F|

SE NECESITA empleada día, s lavado. San Lorenz 4to. Piso. Cdad. 3|4|C|

OFRECIDOS

LE OFRECE Agencia Bon empleadas competentes. 292497. 3|4|F|

SEÑORA se ofrece para plan por hora. Tel. 248745. 3|4|C|

EDICTOS JUDICIALES

EDICTO. — Caja de Seguro Mutual Ley 1828, cita cinco (5) días beneficiarios José Ardito Frugis, para reclamos derechos seguro mutual. Antonio Eduardo Schillagi, Director Gerente. 31|3|C|202|4|4

EDICTO. — Caja de Seguro Mutual Ley 1828, cita cinco (5) días beneficiarios Tiberio Lanteri Scala o Tiberio Pablo Lanteri Scala para reclamos derechos seguro mutual. Antonio Eduardo Schillagi, Director Gerente. 1|4|C|374|5|4

EDICTO. — Caja de Seguro Mutual Ley 1828, cita cinco (5) días beneficiarios Segundo Nicacio Lima Castro, para reclamos derechos seguro mutual. Antonio Eduardo Schillagi, Director Gerente. 2|4|C|673|6|4

EDICTO. — Caja de Seguro Mutual Ley 1828, cita cinco (5) días beneficiarios Teófilo Gil Colonia, para reclamos derechos seguro mutual. - Antonio Eduardo Schillagi, Director gerente. 31|3|F|58174|6|4|A

LICITACIONES

INTERVENCION MILITAR EN LA PROVINCIA DE MENDOZA

MINISTERIO DE OBRAS Y SERVICIOS PUBLICOS

Dirección Provincial de Energía

DEPARTAMENTO DE OBRAS ELECTRICAS

Postergación de Licitación

Obra: "Adquisición de dos transformadores 132/13 KV. para la Estación Transformadora del Parque Industrial Petroquímico".

Expediente: OS-6-D-Nº 1.205/74.

Postérgase la apertura de la licitación pública fijada para el día 9 de abril de 1976, hasta el día 30 de abril de 1976, a las 9.30 horas.

2|4|F|58370|3|

BODEGAS Y VINEDOS GIOL s.e.i.c.

LICITACIONES

LICITACION PUBLICA Nº 057/76-M-

Llámase a Licitación Pública con apertura en calle Juan Giol 90, Gral. Gutiérrez, Maipú, Mza., para el día 14 de Abril de 1976, a las 9 hs., para la Contratación de Servicios por la construcción de: PISOS Y CANALETAS, en el sector Tanques Metálicos. Precio de la Carpeta: $ 1.000,00.

LICITACION PUBLICA Nº 060/76-M-

Llámase a Licitación Pública con apertura en calle Juan Giol 90, Gral. Gutiérrez, Maipú, Mza., para el día 14 de Abril de 1976, a las 11 hs., para la Contratación de Servicios por la construcción de: 220 NIPLES ROSCADOS - 220 CAPELINAS DE BRONCE y/o ACERO INOXIDABLE - 440 BULONES.

LICITACION PUBLICA Nº 058/76-M-

Llámase a Licitación Pública con apertura en calle Juan Giol 90, Gral. Gutiérrez, Maipú, Mza., para el día 12 de Abril de 1976, a las 11 hs., para la adquisición de: 10.000 Kgs. de ACIDO METATARTARICO de 1ra. calidad.

LICITACION PUBLICA Nº 059/76-M-

Llámase a Licitación Pública con apertura en calle Juan Giol 90, Gral. Gutiérrez, Maipú, Mza., para el día 12 de Abril de 1976, a las 9 hs., para la Contratación de: CANUTOS QUEBRADOS EN ACERO INOXIDABLE.

Para informes y retiro de Pliegos de Condiciones, dirigirse a la División Compras, Casa Matriz, Juan Giol 90, Gral. Gutiérrez, Maipú, Mendoza, de lunes a viernes de 8 a 12 hs.

Queda reservado el derecho de aceptar o rechazar total o parcialmente las ofertas recibidas.

LA EMPRESA

3|4|F|58679|4|4

BANCO DE MENDOZA

LICITACION Nº 38/76-335 ADQUISICION 60.000 FORMULARIOS CONTINUOS PARA LIQUIDACION DE LETRAS, CHEQUES Y GIROS COMPRADOS.

Apertura: 19 de Abril de 1976, a las 11.00 Horas

Pliegos e Informes: Departamento de Compras y Licitaciones - Gutiérrez 51 - Subsuelo - Mendoza

Valor de la Carpeta: $ 100,— (Pesos Cien).

3|4|F|58604|5|4

Intervención Militar en Mendoza

MINISTERIO DE OBRAS Y SERVICIOS PUBLICOS

DIRECCION PROVINCIAL DE ENERGIA

Llámase a Licitación Pública para la adjudicación y contratación de los trabajos con provisión de materiales de la obra:

"Electrificación Rural Casas Viejas", Departamento San Carlos - Mendoza

Expediente: OS - 6 - D - 668/75.

Presupuesto Oficial: 5.765.444,00. Discriminado en:

Parte I: Materiales y Mano de Obra .. $ 5.149.444,00

Parte II: Provisión de Transformadores $ 616.000,00

Precio de la Documentación: $ 1.000,00

La apertura de las propuestas tendrá lugar el día 29 de abril de 1976, a las 9.30 horas, en la sede de la DIRECCION PROVINCIAL DE ENERGIA - DEPARTAMENTO DE OBRAS ELECTRICAS, sita en Palacio de Gobierno - Cuerpo Central - Suelo, donde se podrá adquirir y consultar la documentación.

3|4|F|58604|4|

LINDOR COVAS por WALTER CIOCCA

Disparen contra River

BUENOS AIRES, 2 (NA). — Pese a haberse clasificado para la próxima ronda de la Copa Libertadores de América, luego de conquistar la totalidad de los puntos que disputó —10 en 5 cotejos— y que su partido de la última fecha, contra Estudiantes de La Plata, no servirá sino para las estadísticas, el equipo de River Plate ha dejado muchas dudas en cuanto a su rendimiento en esta primera serie eliminatoria del certamen.

Ello hace que su éxito en el futuro, cuando deba enfrentar a rivales de mayor jerarquía que los venezolanos, sea ahora cuestionado por los entendidos.

Muchos de esos interrogantes se abrieron luego de que los "Millonarios" jugaron sus dos partidos contra los equipos venezolanos en nuestro país.

Cierto es que los ganó, empero no en la forma suficiente como lo hubiera hecho cualquier otro equipo argentino. Como lo hizo, al fin, Estudiantes de La Plata.

El triunfo frente al Portuguesa fue trabajoso, se vio aquella noche a un River sin alegría. Repetido. Individual. Sin la jerarquía de equipo que lo llevó a ser bicampeón de 1975.

Contra el Galicia, el jueves, se reiteraron aquellos errores a pesar que en la primera parte la fortuna no estuvo con los dirigidos por Labruna ya que en dos oportunidades los maderos evitaron la caída de la valla del Galicia.

Tras su primera ventaja se esperó entonces que River aflojara tensiones. Que se soltara. Que luciera, incluso, ya que enfrente tenía al más débil de los equipos de la zona. El Galicia, a no dudarlo, es una formación ingenua.

Que aun pretendiendo defenderse dejó inumerables espacios vacíos que debieron haber sido explotados exitosamente por jugadores ingeniosos.

Sin embargo ello no ocurrió. Solo alguna habilidad de Alonso, o una corrida de Pedro González, muchos defectos. Por ejemplo, zagueros que abandonaban su posición de tales para sumarse a los de adelante.

Cuando River al Galicia Debió haberle jugado a matar y en uno de esos viajes de los zagueros el Galicia consigue, en cancha de River y dentro del área chica de su rival, su segunda conquista en el grupo, su segundo gol en 5 partidos.

Se le complicó entonces el cotejo a los millonarios que recién lograron encarrilarlo cuando un defensor adversario venció a su propio arquero y, finalmente, asegurarlo cuando el Deportivo Galicia quedó con nueve hombres por expulsión de dos de sus efectivos.

Está claro que River mereció ganarles a los dos venezolanos, pero le costó, como que le costó —y esto no es nada nuevo derrotar a Estudiantes en la fecha de apertura de la zona. En aquella ocasión ganó 1 a 0 con gol conquistado por mediación de un penal y terminó abroquelado contra su valla y agradecido a un árbitro que se olvidó de sancionar una clara falta de Perfumo a Cabezas en el área millonaria. Eso también era penal.

Quizá los futuros rivales de River en la copa, uno de ellos será Independiente, el rey de copas, no dejen escapar esto que aparece como la declinación de aquel que especialmente en la primera rueda del Metropolitano de 1975, fuera un gran equipo de fútbol.

La recopa europea

ZWICKAU, (Alemania Democrática), 2 (Télam - AFP). — El Anderlecht de Bruselas venció por 3 a 0 al Zickau Sachsenring en esta ciudad, en el partido de ida por las semifinales de la recopa del fútbol europeo.

Los tantos fueron marcados por Van Der Elst, a los 25 y 38 minutos del primer tiempo por Resenbrink a los 23 del complemento.

Regresa hoy la selección argentina

BUENOS AIRES, 2. (NA). — El seleccionado argentino de fútbol regresará mañana al país, luego de sostener una serie de cinco partidos amistosos en Europa.

El plantel de la AFA llegará a Ezeiza en un vuelo de Aerolíneas Argentinas, cuyo arribo está anunciado para las 11.15.

El equipo dirigido por César Menotti obtuvo dos triunfos, en el viejo continente, ante los seleccionados de Unión Soviética y Polonia, cayó derrotado en otras tantas oportunidades ante Hungría y el equipo Hertha de Alemania Occidental y empató sin goles con el Deportivo Sevilla de España.

La lección de un dirigente ejemplar

Santiago Leyden: "Soy más útil en Ferro que en la AFA"

BUENOS AIRES, 2. (Especial para Noticias Argentinas, por Carlos Marcelo Thiery). — La mirada celeste y sin curvas, la sonrisa cepillada por un bigote rectangular, la voz de locutor angostada por la prudencia: el doctor Santiago Leyden.

Durante los últimos días, su nombre y su apellido fueron mencionados con subrayado fervor: las sobremesas de dirigentes, los pocillos de café agotados por periodistas y hasta los auriculares de más de un teléfono oficial atestiguaron que el doctor Leyden —jefe de familia, odontólogo y presidente del club Ferro Carril Oeste, probablemente en ese orden— es el ciudadano nacional que cuenta con más apoyo entre todos los sectores para ser ungido presidente de la Asociación del Fútbol Argentino y, consecuentemente, para concretar en menos de dos años el discutido campeonato mundial.

Reconforta intuir entonces que los funcionarios comienzan a ser elegidos por su capacidad. Porque si el doctor Leyden (frecuentemente atrincherado entre personas y paredes queridas bajo el seudónimo de "Chichín") goza, como dirigente, de una imagen impecable y ejemplar, ello se debe a que su obra siempre fue mucho más pesada que sus palabras. "El hombre vale por lo que hace y no por lo que dice". Por suerte, parece ser verdad.

En tal caso, no sorprende que ese alguien pueda hablar de sí mismo y de su club sin poses pontificales ,sin hacerle tajos a la atmósfera con el índice derecho y aun sin levantar la voz.

—"Una vez más digo con orgullo que Ferro no es un club de fútbol sino un club con fútbol ,pero que cuando necesitamos comprar un jugador, primero preguntamos si es buena persona y recién en caso de confirmarlo averiguamos si es buen marcador o si le sabe pegar de chanfle...".

A los 43 años (ascendencia irlandesa, padre ferroviario, deportista ejercitado en casi todos los deportes) Santiago Leyden ya probó su natural habilidad para empuñar timones: es presidente de Ferro hace 12 temporadas y sin oposición, recibió numerosas distinciones —hasta internacionales— para premiar su trayectoria de dirigente, es consultado por colegas de todo el país que procuran instrucción para manejar sus entidades, no oculta que en más de una oportunidad se colgó de una brocha gorda para pintar el techo de los vestuarios, multiplicó decenas de veces el patrimonio de su institución, y fundó en todos sus rincones una comunidad fraternal, amistosa y no exenta de algunas ternuras, como por ejemplo que la comisión directiva haya resuelto adoptar oficialmente a una perrita sin dueño que apareció durmiendo en la entrada del club...

Cuando Leyden habla en primera persona, es que habla de los demás: "Hasta nuestra hinchada de fútbol conoce y practica el espíritu que busca para el club nuestra comisión: yo soy, quizás, el único presidente qu puede pasearse frente a la popular después de perder tres partidos seguidos. Y no puedo olvidarme que cuando nos fuimos al descenso, ganamos la elección de ese año con mayor cantidad de votos que en la temporada anterior...

Cuando Leyden habla de los demás, disimula su condición de líder. —Yo sólo no valgo nada... el Ferro Carril Oeste de la actualidad es la obra de un grupo de personas que me acompaña. Y si, con todas las dificultades conocidas, pudimos cerrar el último ejercicio anual con un superávit de 1.200 millones de pesos sin pasivo, ese equipo cuyos integrantes somos amigos desde los 7 u 8 años guía al club interpretando las necesidades de sus 33.000 verdaderos dueños...

Hay, también, algunas respuestas...

—Doctor Leyden... ¿Ferro gana o pierde dinero con el fútbol?

—Nosotros no hacemos ese balance anualmente, sino en períodos de tres, cinco o diez años. En una temporada se gana, en otra se pierde, y nunca demasiado. Pero a través de esos períodos mayores, el club tuvo siempre algún superavit, considerando que comenzamos a formar un equipo para no irnos al descenso y a partir de allí aspiramos a la mejor colocación que podamos alcanzar...

—¿Cuál es, a su juicio, el principal defecto orgánico del fútbol nacional?

—No asumirse como fútbol pobre y funcionar como tal. El año pasado, cuando vendimos a Saccardi al Hércules de Alicante, ví recaudar 160.000 dólares en un partido amistoso que jugó el Hércules contra el Barcelona. Y hace unos días, cuando enfrentaron oficialmente al Real Madrid recaudaron240.000, que son unos 10.000 millones de pesos argentinos. ¿Podemos entonces sorprendernos de los 300 millones que se paga por ver un Boca-River? ¿Podemos criticar el éxodo de jugadores? ¿Podemos funcionar con los mismos esquemas de Europa?

—Es decir, usted es partidario de exportar jugadores...

—Sí, porque la ventaja es triple: para el país la operación significa divisas; para el club vendedor, dinero que invertirá en obras sociales; y para el futbolista, la definitiva realización profesional...

—¿Por qué no cree en la utilidad de la selección permanente...?

—Por dos razones básicas: económicamente, la Argentina no está en condiciones de realizar los infinitos gastos que ello demanda y que las giras no compensan, deportivamente, no veo por qué preparar desde ahora un equipo para el Mundial 78 si normalmente (por edad, por transferencias, por la aparición de nuevos jugadores o porque tres meses antes del campeonato se posible que —como tantas veces— se tire todo el esquema anterior) los jugadores que hoy van a buscar experiencia no van a tener posibilidad de utilizarla...

Y finalmente, las palabras del hombre que es impar por el solo hecho de no ambicionar el poder.

—Tal vez esta sea la quinta vez que me ofrecen la presidencia de la A.F.A., pero mis condiciones no han variado: definitivamente, no voy a aceptar.

Primero, porque uno hace bohemia donde le gusta y yo siento que soy más útil en Ferro que en la calle Viamonte; segundo, porque soy hincha pero no dirigente exclusivo de fútbol, lo que me haría perder interés en los demás deportes, que tanto me preocupan; tercero, porque yo sin mis compañeros de comisión —sin su apoyo, sin su ayuda —no sé hasta donde podría rendir... es una profunda cuestión de conducta: no voy a aceptar...

La mirada celeste y sin curvas, la sonrisa cepillada por un bigote rectangular, la voz de locutor angostada por la prudencia: el doctor Sangiato Leyden —quizá para honrar a Saint Exupery— nos confirmo así que, en efecto, "lo esencial es invisible a los ojos..."

Por fortuna.

Huracán igualó con Bánfield

BUENOS AIRES, 2 (NA). — Los equipos de Huracán y Bánfield empataron esta noche aquí en un gol en un partido correspondiente a la décima fecha de la zona "A" del campeonato metropolitano de fútbol.

En la primera etapa Huracán actuó permanentemente en terreno adversario y pese a ello fue Bánfield el que salió ganancioso ya que a los 39 minutos Miguel González consiguió tras un corner abrir el marcador.

El segundo tiempo fue de similares características hasta la igualdad del líder de la zona "A". Brindisi a los 23 minutos consiguió, luego de una serie de rebotes, señalar la igualdad.

A partir de allí Bánfield salió de su encierro en busca del triunfo y se generó un vibrante partido.

Arbitró Pedro Feola, el cotejo fue el número 4 de la jugada 176 del Prode, se disputó en cancha de Huracán y así se alinearon los equipos:

Los equipos

Huracán: Baley; Espinosa, Longo, Fanesi y Verón, Brindisi, Leone y Larrosa (Cabrera); Candedo, Rico y Sánchez.

Bánfield: Maglione; Roig, Saccone, Sotelo y Volk, Logatto, Pitarch y Ferlich; Cerqueiro, Gómez y González.

Recaudación: m|n 22.212.000.

Prode

BUENOS AIRES, 2. (Télam). — El Ministerio de Bienestar Social dio a conocer esta noche las cifras estimativas del concurso número 176 de los Pronósticos Deportivos (Prode).

La recaudación total, por concepto de 1 millón 947.823 tarjetas jugadas, ascendió a $ 112.433.258.

El pozo total alcanzó a $ 44.973.303,20 correspondiendo al primer premio $ 29.232.647.08 y al segundo $ 15.740.656,12.

Luna Park: pelean Osuna y Fernández

BUENOS AIRES, 2. (NA). — El veterano campeón argentino de los medianos juniors, Esteban Osuna, tendrá mañana un severo compromiso frente al novel santafesino Jacinto Fernández, un fuerte pegador. En la pelea, pactada a diez asaltos, no estará en juego el título que ostenta Osuna.

La trayectoria del campeón es por demás conocida por el aficionado al boxeo, ya que realizó 101 combates, entre los que se cuentan los que disputó con José Angel "Mantequilla" Nápoles, Ramón La Cruz, Aníbal de Lella y otros importantes púgiles.

Osuna, entrerriano, se apoderó de la corona en marzo de 1975 cuando Miguel Angel Castellini, el ex campeón, se negó a exponerla ante un desafío que le hiciera aquél.

Anteriormente el entrerriano había ostentado la corona nacional de los medio medianos. En su última presentación defendió con éxito el cetro ante Roque Roldán a quien derrotó por puntos en Concordia el 13 de febrero.

Fernández, 12 años más joven que su rival, que tiene 35, viene precedido de aceptables antecedentes como pegador, ya que en su breve campaña de 15 combates logró imponerse en 13 —8 de ellas por nocaut— y perdió los dos restantes. Ese récord suyo valió para que se lo considerara tercero en el escalafón nacional de la categoría.

En su última confrontación perdió ajustadamente con el invicto mendocino Manuel González.

El programa, a desarrollarse en el Luna Park, dará comienzo a las 21.45 horas y éstas serán las peleas previas: Pablo Villanueva vs. Mario Arce (livianos juniors, a 6 rounds); Carlos Barrera vs. Hugo Díaz (livianos, a 6 rounds) y Juan Antonio Alderete vs. Miguel Escobares (livianos, a 8 rounds).

Ciclismo

MEXICO, 2 (Télam - EFE) El comité organizador de la segunda carrera ciclista transpeninsular, informó que está haciendo esfuerzos por lograr que Argentina esté representada en esa prueba.

Ante los problemas políticos que ha afrontado dicho país, se hizo incierta su participación en la carrera que se efectuará del 27 de abril al nueve de mayo en la península mexicana de Baja California.

Sin embargo, el comité informó que el presidente de la Federación Argentina de Ciclismo Antonio Alexandre, dijo que se hacen gestiones para enviar un contingente a México.

Agregó que espera confirmarlo "pronto" con carácter oficial. Hasta el momento han aceptado participar: Brasil, Canadá, Colombia, Cuba, Checoslovaquia, Guatemala, Italia, Polonia, Estados Unidos, Uruguay, Francia y Venezuela.

El argentino de speedway se realizará

BAHIA BLANCA, 2 (Télam) — Dirigentes del Club Tiro Federal local anunciaron la realización del torneo argentino de speedway, en la especialidad motos Jap, el que se disputará alternativamente en esta ciudad y en la Capital Federal.

De la reunión de los directivos bahienses, con autoridades de la Federación Argentina de Motociclismo, que se efectuará en la presente semana, surgirán los detalles completos del certamen.

En principio se estima que el torneo se desarrollará en 6 jornadas de las cuales tres se efectuarán en el escenario porteño del Club Chacarita Juniors y las restantes en el "anillo" existente en Liniers y Newton, de esta ciudad.

Prohibición de CADAD debido a accidentes

BUENOS AIRES, 2 (NA). — Los acontecimientos acaecidos en la última competencia de turismo nacional —segunda de la temporada— disputada el domingo pasado en Las Flores y que tuvieron su más grave derivación en el accidente sufrido por el piloto Carlos Garro, dieron lugar a la terminante disposición de la Confederación Argentina del Automovilismo Deportivo (CADAD): no más "chupadas".

El autódromo General San Martín, de la ciudad de Las Flores, fue el domingo escenario de una carrera muy violenta —la de la clase "C" de turismo nacional— en la que abundaron las infracciones, ello quizás como producto de la rivalidad existente entre las marcas de automóviles que participan en la clase.

Lo cierto es que durante la carrera se produjeron autazos, taponadas, chupadas y otras incorrecciones que tuvieron su momento más dramático cuando Carlos Garro se fue de la pista luego de ser embestido por varias máquinas.

Al término de la prueba se alzaron muchas voces de protesta, inclusive la de muchos de aquellos pilotos que habían sido protagonistas de los hechos antideportivos narrados.

En su última reunión el comité ejecutivo de CADAD dispuso mediante su comunicado 36/76 la prohibición de las marchas en tandem ("chupadas") por considerar, entre otras cosas, que reducen el campo visual del conductor que marcha detrás e impide ver e interpretar las señales de los banderilleros así como observar la señalización y demarcación de los circuitos.

Agasajo a autoridades de la FIFA

Un aspecto del agasajo a la delegación de FIFA. El vicecomodoro Santuccione ofrece la demostración.

Como finalización de los actos previstos durante la visita de la delegación de la FIFA a Mendoza, recientemente concretada, las autoridades del gobierno militar ofrecieron un agasajo al grupo extranjero y sus acompañantes. En la fotografía, en representación del gobierno militar en Mendoza, ofrece el ágape el subsecretario de gobierno y jefe de la policía, vicecomodoro Julio César Santuccione. Aparecen en la cabecera, el capitán de corbeta Marcelo Joy, a cargo de la Subsecretaría de Deportes de la Nación; el doctor Martín Noel, representante argentino en la FIFA; el señor Hernán Neuberger, vicepresidente de la FIFA y presidente del comité organizador del Mundial 78; el señor Hernan Joch, integrante de ese comité y el señor Helmunt Schooen, director técnico de la selección alemana campeona del mundo.

El vicecomodoro Santuccione se refirió al compromiso irrenunciable del Estado de concluir el estadio mendocino para el magno certamen y a la responsabilidad asumida por todos en tal sentido. El señor Neuberger agradeció atenciones, tuvo conceptos elogiosos para Mendoza ("la ciudad más hermosa que he visto en La Argentina"), se declaró satisfecho con la inspección de las obras y ratificó, una vez más, que "indefectiblemente el Mundial 78 se hará en La Argentina".

Equitación: se inició el certamen "Vendimia"

En ls instalaciones del Club Hípico Mendoza, se realizó ayer la inauguración del concurso de saltos variados de obstáculos, "Vendimia 1976", con la participación de jinetes de Monte Grande, (Buenos Aires), Río IV (Córdoba), Jóckey Club (San Juan), Club Ecuestre Aconcagua y la entidad organizadora.

Con 31 participantes, de tercera categoría y menores, efectuaron saltos variados, a 11 obstáculos y 15 saltos de 1,10 de altura, quedando igualados sin faltas, los jinetes. Claudio Porcel, con "La Nena" (Mza), Mónica Valentino con "Moisés" (San Juan), Edgardo Gómez con "Huanacache" (San Juan), Enrique Velazco con "Algarrobito" (Mza.) y Virginia Delpiano, (Monte Grande) con "Lorelei".

Producido el desempate por tiempo y faltas, Virginia Delpiano, empleó 31 segundos sin faltas, 2º) Edgardo Gómez, con 32 segundos, sin faltas, 3º) Claudio Porcel, con 32 ¾ sin faltas (Mza.). 4º) Mónica Valentino, con 33 segundos sin faltas, 5º) Enrique Velazco con 37 segundos sin faltas.

En menores, Fernando Quiroga (Mza.), con "Travieso" en 1m. 11s, sin faltas y 2º) Carlos Maurin (San Juan) con "Hanacache" en 1m. 37s. y 1 ¾ faltas.

Jornada de la tarde

Previo a la iniciación de las pruebas, se procedió al desfile de las delegaciones, en este orden, Buenos Aires, Río IV, San Juan, Club Ecuestre Aconcagua e Hípico Mendoza, y los presidentes de las instituciones locales, señora Irma Theye de Centeno y Oscar Baldín, se encargaron de izar la Bandera Argentina.

El señor Baldín en breves palabras dio la bienvenida a las delegaciones visitantes, destacando la calidad y cantidad de amazonas y jinetes que compiten en este torneo Vendimia.

Las pruebas

En saltos variados para jinetes de segunda y tercera categoría, a 11 obstáculos y 15 saltos de 1,20 de altura, se alistaron 23 jinetes, resultando igualados sin faltas, Mónica Valentino con "Moisés", Alberto Lagheza con "Silvano", Virginia Delpiano con "Lorelei", Juan Bucasta con "Pamperito" Ismael Centeno con "Darío" y Miguel Rodríguez, con "Sandunga".

El desempate fue para Mónica Valentino con 3 faltas en 42s. 2º) Alberto Lagheza, con 4 faltas y 32s., 3º) Virginia Delpiano con 4 faltas y 33s., 4º) Juan Bucasta. con 4 faltas y 36s., 5º) Ismael Centeno con 4 faltas y 36 y ½s. y 6º) Miguel Rodríguez con 8 faltas y 37s.

Por el campeonato compitieron 8 jinetes, a 11 obstáculos y 15 saltos a 1,30 dealtura, para jinetes de segunda categoría.

El jinete Ismael Centeno, fue el vencedor con "Panquehua" (CEA) sin faltas en 1m.27s. el 2º puesto lo compartieron Abelardo Iñarrea con "Tatan" (Bs. As.), con 4 faltas y 1m. 23s y José Turcumán con "Chambu" (SP) con 4 faltas y 1m.23s. Hoy, a partir de las 9, y a las 15 proseguirá el torneo "Vendimia", con las siguientes pruebas: en la mañana, saltos variados para menores y tercera y en la tarde, dos pruebas de caza y una de verticales aisladas, estas últimas para jinetes de segunda y tercera categoría.

En tenis, Cano fue eliminado en Barcelona

BARCELONA (España) 2. (Télam). — El argentino Ricardo Cano fue eliminado hoy, en los cuartos de final del torneo internacional de tenis local, que se juega en el Real Club de Polo en Barcelona. Fue superado por el italiano Bartolucci, en tres sets.

Los resultados fueron los siguientes: Kuki (Japón) venció a Iván Molina (Colombia) por 7-5 y 6-3. Bartolucci (Italia) batió a Ricardo Cano (Argentina) por 6-4, 7-4 y 6-5. Y Panatta (Italia) derrotó a Higueras (España) ganó a Andrews (Estados Unidos) por 6-3 y 6-4.

Hoy se inicia un torneo de pelota a paleta

Organizado por la Federación Mendocina de Pelota a Paleta, se realizará este fin de semana en el frontón del club social Maipú, el torneo de clubes para las divisiones infantiles y cadetes - juveniles, con la participación de todas las instituciones federadas.

Las competencias de hoy darán comienzo a las 16, y mañana a las 9.

Valdez se nacionalizó español

VALENCIA, 2 (Télam - ANSA). — El extremo argentino del Valencia, Oscar Rubén Valdez, obtuvo hoy la nacionalidad española tras presentar el juramento correspondiente en el registro civil de esta ciudad.

Valdez lleva seis temporadas en el Valencia. Como hijo de español que es, no tuvo problemas en su club y hasta figuró varias veces en la selección española, pero a raíz de una denuncia de los clubes vascos y por recomendación federativa, últimamente no intervenía en partidos oficiales.

Desde hoy y dada su nueva situación como nacionalizado, podrá jugar cuando lo crea oportuno el entrenador valenciano.

Excursión de andinismo a El Salto

Se realizará mañana una excursión infantil a la quebrada de El Salto, con la organización del Club Andinista Mendoza.

Participarán niños y niñas de 8 a 12 años. Al frente irán instructores con el propósito de efectuar sobre ellos, entre otras tareas, las de vigilancia.

La próxima excursión se efectuará el 9 de mayo a la quebrada de Los Berros.

Dos ausencias en Newell's

ROSARIO, 2 (Télam). — Los defensores de Newell's Andrés Rebbotaro y Armando Capurro, ambos lesionados, no serán de la partida el domingo próximo frente a Quilmes, por la décima fecha del certamen metropolitano.

El primero sería reemplazado por Néstor Agueropolis, en tanto el puesto de segundo marcador central lo ocuparía Daniel Sperandio.

En cuanto a Américo Gallego, integrante de la selección, que es esperado para el sábado próximo, si se encuentra en buenas condiciones físicas será incluído como suplente.

River Plate y Estudiantes jugarán el 7

BUENOS AIRES, 2, (NA). — Alberto Ducatelli, Luis Pestarino y Oscar Veiró componen la terna de árbitros que tendrá a su cargo la fiscalización del partido entre Estudiantes y River Plate por la Copa Libertadores de América. El cotejo se jugará el miércoles 7 del corriente en la ciudad de La Plata.

Mundial 1978

Juan José Russo y Martín Noel viajarán, en representación de la AFA, el próximo domingo ,a las 18.30, rumbo a Brasil. Ambos dirigentes argentinos participarán el lunes en la reunión que realizará el comité organizador del mundial de 1978. Al día siguiente sesionará el comité ejecutivo de la FIFA.

Elecciones

El 10 de abril próximo se realizarán elecciones internas en el Club Vélez Sársfield. Se presentarán dos listas. Una nominada como presidente a Ricardo Petracca (oficialista) y la otra postula como candidato al general (RE) Domingo Trimarco. Precisamente a éste ultimo se lo mencionó insistentemente en la casa del fútbol, como probable presidente de la AFA.

Renuncia en Estudiantes

BUENOS AIRES, 2. (NA). — Por desinteligencias con sus pares de comisión directiva, presentó la renuncia a su cargo el vicepresidente de Estudiantes de La Plata, Luis A. Fauci.

Según expresó, Fauci se aleja de su cargo porque la comisión directiva de Estudiantes no supo respetar los términos del acuerdo con el plantel de futbolistas profesionales respecto de los precios en los partidos correspondientes a la Copa Libertadores de América.

Fauci destacó que originalmente se había acordado con los jugadores repartir en partes iguales la parte proporcional de recaudación que le tocara al club en cada cotejo.

"Ello era —aseguró— una forma de garantizar la recuperación patrimonial que estábamos haciendo en el club".

Ese convenio con los futbolistas fue posteriormente cambiado por uno que le asegura a cada jugador la suma de cinco millones de pesos moneda nacional en cada partido ganado.

Como es notorio, Estudiantes está casi descalificado de la Copa desde hace dos partidos por lo que las recaudaciones que viene logrando no cubren ni remotamente para abonarles a los jugadores.

La renuncia de Fauci será tratada en la próxima reunion de comisión directiva.

Platense con C. Córdoba hoy en 1ª "B"

BUENOS AIRES, 2 (NA). — En su campo de Rosario, Central Córdoba será mañana rival del puntero Platense, del torneo de primera división "B" cuando se dispute la octava fecha del certamen.

En la instancia Platense deberá despejar las dudas que sobre su funcionamiento se cirnieron tras el empate que obtuvo contra Comunicaciones, último en las posiciones.

Platense lidera el campeonato con once puntos y es seguido a tan solo uno por Tigre. Este equipo se medirá con El Porvenir.

Este es el programa de la fecha cuyos partidos comenzarán a las 16 horas.

Tigre-El Porvenir, L. Machuca; Central Córdoba-Platense, C. Espósito; Comunicaciones-Dock Sud, (en Atlanta), C. González; Almirante Brown-Deportivo Morón, C. Orellano; Lanús-Almagro, R. Loureiro; Los Andes-Talleres, E. Melidoni; Estudiantes-Nueva Chicago, J. C. Rodríguez; Flandria-Deportivo Italiano, J. Rolando; Arsenal-Sarmiento, J. Galve; y Defensores de Belgrano-Villa Dálmine, N. Ponfil.

Corren en Palermo el premio Arenales

BUENOS AIRES, 2 (Télam). — Este sábado se corre en Palermo la primer reunion del mes de abril con un programa de diez pruebas, largándose la inicial a las 14. Le sirve de base el clásico Arenales, cotejo reservado para yeguas a medirse sobre la distancia de un kilómetro y donde se han dado cita seis animales de las cuales, todas son de tres años, salvo "Atajada", de cuatro y "Nicosia" de cinco, que cargarán 59½ suman cuatro en consecuencia las de tres años con 57 kilos y de ellas se destaca netamente "Sunny Day", que viene ganando en serie o en su antepenúltima presentación, cuando la derrotó El Oriental. Posteriormente, la "reina de la recta" se rehabilitó ampliamente al derrotar, sucesivamente, primero a "Copelino" y luego a "Atajada". Siguió su entrenamiento en gran forma y en condiciones de revalidar su título de "reina".

Será su rival de mayor consideración, "Todavia", que venía imponiéndose en serie cuando la enfrentó últimamente, la vemos mejorar y capaz de apurar mucho a sus anteriores vencedoras.

Por todo lo dicho surge la chance de "Atajada", que después de escoltar a "Sunny Day" no actuó más en público, siendo su comportamiento en privado muy bueno. Las otras tres rivales: "Enseguida", "Gala Nueva" y "Nicosia" parecen ser inferiores, aunque con respecto a la segunda, es decir "Guardia Nueva" convendría hacer una consideración.

No se pueden dejar en el tintero sus antecedentes, especialmente, los de su campaña inicial y los últimos. Siguiendo un orden cronológico, conviene recordar, que en las primeras pruebas de su generación, logró buenos triunfos, declinando luego. Al promediar el año pasado reprisó en La Plata, corsiendo bien, ganando la última nos veces que lo hizo.

Hoy en San Rafael

Huracán - Villa Atuel y Las Paredes-Quiroga

SAN RAFAEL. — Esta tarde se pondrá en marcha la tercera fecha del torneo preparación, con los encuentros que sostendran Huracán y Villa Atuel y Las Paredes con Quiroga.

Ambos partidos comenzarán a las 16.30. Huracán jugará en su campo de juego, mientras que Las Paredes por tener su cancha en arreglos, tendrá que jugar en Pedal. Han sido designados para dirigir estos encuentros, Mario Salvador Miranda y Jesús Giménez, respectivamente.

La fecha quedara completada el domingo con los siguientes partidos: Argentino en cancha de Huracán se opondrá a Goudge, dirigirá Miguel Lorca; Constitución en cancha de Quiroga enfrentará a Monte Comán, controlarán Rafael Perez; Rincon del Atuel recibira la visita de Pedal, conducira Humberto Aliaga mientras que San Luis cotejará con Atuel Norte, arbitrando Juan A. Gutiérrez.

Todos los partidos darán comienzo a las 16.30 mientras que los preliminares de quinta división a las 15. El precio de la entrada general es de $ 50.

Credenciales: La Liga Sanrafaelina de Fútbol, ha informado que el proximo 10 del actual caducaran las credenciales de libre acceso que fueran otorgadas el año anterior.

Baby fútbol se jugará hoy en San Rafael

SAN RAFAEL. — La Liga Sanrafaelina dio a conocer los resultados de la cuarta fecha, del campeonato "Preparación" de baby fútbol.

Los partidos, jugados en la cancha del Club Quiroga, arrojaron los siguientes resultados: Las Paredes y San Luis empataron uno a uno; San Rafael ganó puntos a Don Bosco y Constitución se impuso por 2 a cero a Urquiza.

La próxima fecha a jugarse hoy en cancha del Club Urquiza, se iniciará a las 15.45, con el partido entre las Paredes vs. Huracan; a las 16.45, lo harán San Luis vs. Deportivo Argentino y a las 17.45, Constitución vs. Don Bosco. Actuará de arbitro en todos los encuentros el señor Aliaga.

Cumplida la cuarta fecha, encabezan la tabla Constitución y Urquiza, con 6 puntos; le siguen Huracan y Las Paredes, con 5 y San Luis, con cuatro puntos.

Consejo directivo de Baby Fútbol

El consejo directivo de la Liga Sanrafaelina de Baby Fútbol, está integrado por: presidente, Ernesto Labarta; vicepresidente, Antonio Giusto; secretario, Augusto Boldrini; prosecretario, Pedro Azcurra; tesorero, Fiorino Cramero; protesorero, Francisco Torres; vocales titulares, Antonio Sanchez, Rubén Muñoz y Arcenio Castro; revisores de cuentas, Jorge Bittar y Angel Ramon Quiroga. Se eligieron tambien siete miembros para integrar el tribunal de penas.

Argentina y Uruguay jugarán el jueves

BUENOS AIRES, 2. (Télam) — La AFA informó esta noche que la entrada general para el partido internacional que el próximo jueves a las 21 — en cancha de Vélez Sársfield— jugarán las selecciones de la Argentina y Uruguay, costará 100 pesos, la platea alta con entrada 200, la baja 400 y el "codo" 200 pesos.

Este encuentro será valedero por la copa "Lipton" y sumará puntos para la copa "Del Atlántico".

Certamen internacional en Río Gallegos

RIO GALLEGOS, 2. (Télam). — Un certamen octogonal de fútbol, con la participación de equipos argentinos y chilenos, dará comienzo mañana simultáneamente en esta ciudad y en Punta Arenas (Chile).

Los equipos argentinos que intervendrán en este certamen son Hispanoamericano, San Lorenzo e Independiente, los tres de esta ciudad, y Boca Juniors, de Santa Cruz; mientras que las escuadras chilenas, todas de Punta Arenas, son: Deportivo Chile, Naval, Español y Scout.

Mañana, en la cancha del Hispanoamericano de esta ciudad, se medirán el local y Deportivo Chile, y el domingo lo harán San Lorenzo y Naval.

Mientras que en el Estadio Municipal de Punta Arenas, mañana jugará Español vs. Boca Juniors y el domingo cotejarán Scout con Independiente.

En Dolores se corre prueba de fórmula 4

DOLORES, Buenos Aires, 2 (Télam). — En el complejo deportivo de esta ciudad se realizará el próximo domingo la segunda competencia del año de mecánica argentina, fórmula cuatro, sobre un circuito de 1.660 metros, con puntaje para el campeonato nacional de la especialidad.

La prueba comenzará a las 14.30 con dos o tres series (según sea el número de inscriptos) a quince vueltas y un repechaje a diez. La batería final está prevista a 30 giros a este circuito ubicado a la altura del kilómetro 208 de la ruta nacional número dos.

Las pruebas de clasificación se efectuarán durante la mañana entre las 10 y las 13.

Hector de Rossi, Guillermo Kissling, Emilio Mazzola, Rubén Rullo, Juan Reybet, Oscar Pereyra y Alejandro Campos figuran entre los inscriptos. En concepto de premios se distribuirán 220.000 pesos.

Bjorn Borg y Ross Case clasificados

SAN PABLO, Brasil, 2 (Télam-Latin). — El sueco Bjorn Borg y el australiano Ross Case se clasificaron para los cuartos de final del torneo internacional correspondiente al circuito del "World Champion of Tennis" (WCT).

En la tercera jornada realizada en el gimnasio Isirapuera, Case derrotó al estadounidense Tom Gorman 6-7, 6-0, 6-3. En otro "match" disputado anoche Borg triunfó ante el australiano Alan Stone 5-7, 6-4 y 6-3.

CORREO ARGENTINO Mendoza
Concesión Nº 47/Dto. 8º
Tarifa Reducida
Franqueo a Pagar
Concesión Nº 228

LOS ANDES

LOS ANDES — Sábado 3 de Abril de 1976 — Año XCIV — Núm. 31.2

Talleres y Huracán se enfrentan esta tarde

Se iniciará esta tarde la tercera fecha del torneo de la Liga Mendocina de Fútbol, con el encuentro de Andes Talleres Sport Club y Huracán Las Heras, en el estadio de los "Azulgranas".

El partido se presume que será atrayente debido a las performances de la última fecha por parte de ambos contendientes. El elenco "Cervecero" viene de lograr un significativo empate, sin goles, frente a Atlético Argentino, en el propio reducto de los "Albicelestes". Por otra parte, evidenció que se supero en su actuación de la primera fecha, en la cual perdió 3 a 1 con Boca Júniors de Bermejo, en su estadio de calles Libertad y Belgrano.

El "Globito", de la mano experta de Miguel Angel "Cholo" Converti, tiene dos empates en su haber y los dos de difícil obtención, por sus características. El primero, en la jornada inaugural del certamen, se trajo un punto de oro desde el reducto de Luján Sport Club, donde el representativo "Granate" siempre se agranda ante sus ocasionales rivales. Y en la segunda fecha igualó en un gol con Boca Júniors de Bermejo, que luego de su triunfo de la fecha inicial, aparecía como un rival muy respetable.

Como se puede apreciar, sobran los antecedentes como para presumir que la confrontación de esta tarde estará, por lo menos, en los cálculos previos así se anhela, llena de matices de atracción.

Andes Talleres Sport Club cambió de táctica ante la evidencia de los hechos. En la jornada inaugural se lo quizo "comer" a los "Xeneises" y así les fue. Boca Júniors utilizó un certero contragolpe y lo fulminó con ese planteo de juego. En cambio el director técnico Francisco "Pancho" Ontiveros fue más prudente en su última presentación y con más cautela en sus desplazamientos. Andes Talleres obtuvo un punto de gran aliciente.

Horarios y árbitros

El encuentro principal entre Andes Talleres y Huracán Las Heras, que comenzará a las 16.30, tendrá el arbitraje de Rafael Bogdanowsky.

El partido de cuarta división estará a cargo del juez Horacio Alvarez y se iniciará a las 14.30.

Roque Carlos Cruz: una reaparición muy esperada en el medio campo de Andes Talleres.

Esta tarde, de nuevo en su cancha, habra que apreciar por cual se decide el técnico Ontiveros, si por esperar atrás y especular con el contragolpe o ir a buscar el triunfo con mayor decision.

Su rival, Huracán Las Heras, es un elenco de cuidado.

Victor Hugo Puebla: dinamismo y fuerza en el joven volante de Huracán Las Heras.

Está formado por jugadores de experiencia y también por elementos surgidos de divisiones inferiores, como los casos de Puebla y Morán, que aportan la sangre joven, tan necesaria en el momento de aportar vitalidad en un equipo.

Como todos los equipos dirigidos por "Cholo" Converti, demuestran seriedad y conviccion en su juego. La lucha es prioridad numero uno, el sacrificio está a la orden del dia y la voluntad y espíritu de equipo siempre se hacen presentes. Las "figuras" deben trabajar a la par de todos y en este "Globito" de hoy, sólo admite que la "manija" la lleve el trotecito cansino pero ingenioso de un gran jugador, con la pelota en sus pies, como es Dante Luis Garro.

"Azulgranas" y el "Globito" irán entonces hoy en busca de dos puntos. Para conseguirlos lógicamente deberán dejar en la cancha toda la gama de recursos que ostentan.

Los equipos

Andes Talleres: Gavasci; Giuberti, Cattáneo, Orrego y Pericoli; Cruz, Giménez y Deiber; Araya, Morandini y López.

Director técnico: Francisco Ontiveros.

Huracán Las Heras: Villarroel o Martínez; Giardini, Jorge Molina, Tejada y Cáceres; Martínez, Puebla y Dante Garro; Morán, Millicay y Felipe Sánchez.

Guía deportiva

Andinismo

El Club Andinista Mendoza realizará mañana una excursión a la quebrada del Salto - Potrerillos, para infantiles. La partida tendrá lugar desde la sede del club a las 8, y el regreso está previsto para las 19.

Básquetbol

La Federación de Básquetbol de la Provincia realizará mañana a partir de las 9, asamblea general ordinaria. La misma tendrá lugar en su sede de calle 9 de Julio Nº 500, piso 3º, de nuestra ciudad.

Bochas

Continuará hoy en distintos escenarios el campeonato de bochas "Vendimia" en parejas. La actividad se iniciará a las 16 y se jugará en las distintas categorías.

Boxeo

Esta noche en el club California del Este de La Dormida, se desarrollará un interesante festival boxistico para aficionados. Dará comienzo a las 21.30.

Ex boxeadores

La mutual de ex boxeadores mendocinos realizará hoy a las 13 un almuerzo a la criolla en el local de la Federación Mendocina de Boxeo. En la oportunidad serán agasajados los señores Silverio de la Fuente, Juan Carlos del Río, Pedro Dellarole y Victorio Galeazzi.

Fútbol

Con motivo del 15º aniversario del banco BUCI, dará comienzo hoy un torneo de fútbol interno para el personal. Jugarán en cancha de Rayen Curá, a las 8.15, equipo "A" vs. "B"; 9.45, equipo "C" vs. "D"; y a las 11.15, equipo "E" vs. "F".

—Continuará hoy el torneo de fútbol "Vendimia", organizado por el club Platense. Jugarán: 15, La Puntilla "B" vs. Agua y Energía, y a las 17, Los Ases vs. El Emporio de las Galletitas. Mañana lo harán, a las 9, La Puntilla "A" vs. Taller Diario LOS ANDES, y a las 11, Dorrego Norte vs. Mercado Central.

—Mañana, a las 10, en la sede de la Liga Sancarlina de Fútbol, se reunirá el Consejo Provincial de Fútbol, bajo la presidencia de Francisco Coccioni.

—Mañana, continuará el torneo de fútbol "Copa San Roque", organizado por la Liga Rivadaviense. Jugarán, cancha Montecaseros: Montecaseros vs. Tres Acequias y San Carlos vs. La Amistad; cancha Deportivo Argentino: Argentino vs. Gargantini y Racing Club - La Central vs. Sta. María de Oro; cancha Mundo Nuevo: Mundo Nuevo vs. Elisco Ortiz y Juventud Unida vs. 25 de Mayo y cancha Paso de los Andes: Pasa de los Andes vs. A. Junín y Central Rivadavia vs. D. Tromel. Libre: D. Andrade. Los nombrados en primer término darán comienzo a las 15, y los segundos, a las 17.

Karate

En el Instituto Unión se realizará hoy, a las 16, una muestra y graduación de Tae Kwon Do (karate coreano), a cargo del instructor Roberto Pacini.

Pelota a paleta

Organizado por la Federación Mendocina de Pelota a Paleta, dará comienzo hoy a las 16, en el Club Social Maipú, el torneo de clubes para las divisiones infantiles y cadetes - juveniles. Mañana proseguirá el certamen.

Minibásquetbol

Proseguirá hoy el torneo de minibásquetbol "Vacaciones". Jugarán, cancha Pedro Molina: P. Molina vs. A. Talleres, y cancha Guillermo Cano, Cano vs. A.M.S.A. Los partidos darán comienzo a las 17.

Tenis

Proseguirá hoy en las distintas categorías el torneo de tenis "Provincia", organizado por la Federación Mendocina. Los partidos darán comienzo a las 15.

Vóleibol

En las instalaciones del Club Obras Sanitarias de la Nación, habrá hoy partidos amistosos de vóleibol femenino y masculino, entre la entidad mendocina y Universidad Católica de Chile. Luego, en horas de la noche, los visitantes serán objeto de un agasajo.

—Continuará hoy el torneo de vóleibol preparación "William Morgan". Jugarán: cancha Y.P.F., 16.30, O.S.N. vs. San Martín, en femenino; y 17.30, Y.P.F. vs. San Martín, en masculino; cancha de M. Maipú, 16, M. Maipú vs. Andes Talleres en femenino y masculino a las 17, y cancha Santo Tomás, 17, Santo Tomás vs. Regatas, en masculino.

Natación de veteranos en Regatas

El viernes 9, a las 21, en la pileta cubierta del club Mendoza de Regatas, se iniciará el torneo de natación para veteranos.

Las categorías son las siguientes: infancianos, de 20 a 30 años; juvencia, de 30 a 40; madurencia, de 40 a 50; juvencianos, de 50 a 60 y del recuerdo, de 60 años en adelante.

Novedades sobre los que actuarán mañana

Con cinco partidos se completará mañana la tercera fecha del torneo superior de fútbol mendocino. Los equipos anuncian las siguientes novedades.

Independiente Rivadavia: Hasta ayer existían algunas dudas con respecto a la formación titular. Y esas dudas están en el medio campo por las lesiones del "Rey" Carlovich y de Claverino. El técnico Mario Imbelloni tendrá hoy un panorama más definido y sabrá si podrá contar con los servicios de esos dos elementos titulares. El más dificultoso es Claverino, cuyo puesto sería cubierto por Alvaro. Bazán sería el remplazante del "Rey", en el supuesto de que Carlovich deba descansar por consejo médico. En la línea de cuatro reaparecerá Mémoli, ya restablecido de una lesión, mientras que Millán volverá a su función habitual. En la ofensiva no hay problemas y esos tres aviones que son Palavecino, Molina y Lugo, dirigirán el ataque.

Deportivo Maipú: Néstor Palazzo jugará en la defensa en remplazo del suspendido Luis Hernández. La otra novedad es que ayer firmó en la Liga el delantero Marcos Farías, que proviene del club 25 de Mayo de la Liga Rivadaviense. Así lo informó el señor Andrés Vitale, titular de la subcomisión de fútbol que el lunes viajará a Buenos Aires en busca de un arquero y de un marcador central para reforzar el equipo. No se informó si Farías debutará mañana. Podría ir de puntero o como número 9. De ser así Pedro Palazzo saldrá con el número 10 en el medio campo. El resto sin variantes.

Boca Júniors: La única duda está en el volante central Ponsanessi, que se restablece de una lesión. Si no está en condiciones irá como titular Jorge Negrete. El equipo: Villalón; Héctor Rodríguez, Acosta, Juan Domingo Negrete y Lombardo; Donato, Jorge Negrete o Ponsanessi y Siudmack; Hollman, Antonigni y Rossi. Hay confianza en las filas "Xeneises" para el primer compromiso como local.

Atlético Palmira: Todo es optimismo por la buena campaña actual y Sergio Vázquez confirmó el mismo equipo de las dos primeras fechas. Es decir: Camargo; Osvaldo Molina, Gerardo Molina, Meyer y Olivera; Enrique González, Fuentes y Hugo Molina; Héctor Gómez, Chacón y Quevedo. Las prácticas durante la semana fueron intensas y hay deseos de seguir la racha.

Atlético San Martín: Hay varios cambios, confirmados por el técnico Mario Lorenzo Santamaría. El más importante, la inclusión como titular en el medio campo de Miguel Angel Astrada, que ya se ganó otra vez el puesto. Soria al banco. En la defensa la inclusión de Barahona como marcador de punta en remplazo de Santiago Maryllack. Otra novedad es el debut oficial del número 9 Herrera, que satisfizo en las pruebas a que fue sometido. A raíz de ello Fachetti será el puntero derecho. "Pancho" Monárdez sigue con el 11 en la espalda.

Godoy Cruz: La lesión de Rojas —15 días de reposo— obliga el desplazamiento de Dobalillo a la línea de cuatro. Como se sabe Rojas se lesionó frente a Guaymallén en la fecha pasada. Esa es la única variante que pudo confirmarse en forma oficial. Se ignora si el técnico introducirá otros cambios. Pero si se sabe que Pastor Acosta Barreiro conversó con sus dirigidos y los alentó a encontrar el camino de la recuperacion, que tanto necesita el "Expreso".

El resto de la fecha

Mañana se completará la tercera fecha con la realización de los siguientes partidos: Boca Júniors vs. Atlético Palmira, con el arbitraje de Orlando González en primera y José Luis López (h), en cuarta; Luján vs. Gimnasia y Esgrima, Angel Pivetta y José Rodríguez; Independiente vs. Deportivo Maipú, Antonio Da Dalt y Rafael Miranda; Atlético San Martín vs. Godoy Cruz, Humberto Marcianessi y Pedro Yudi; Guaymallén vs. Argentino, Pedro Castellino y Rafael Bistocco.

Los partidos de primera comenzarán a las 16.30, y los de cuarta, a las 14.30.

Deportivo Guaymallén: la semana se incorporó a entrenamientos el piloto Rafael Santana, que regre lunes de su luna de miel necesita recuperar su mejo tado físico. El criterio de do Cortenova es mantene equipo que viene en gana para el "clasico" con Arg no, que tendrá como atra la actuación de "Quique" cero contra los colores de la vida. No se descarta Santana vaya al banco.

Atlético Argentino: Pro da la venta de Rodolfo Herrera su puesto en la p izquierda del ataque será pado por Marcelino Valdez el resto de la formación anuncia variante el once gido por Abel Sklate. Se ran refuerzos.

Lujan Sport Club: Hay portantes novedades. Una ellas el debut oficial del ar ro Amaya adquirido al Ra Club de Cordoba. En la de sa no podra reaparecer Benegas, porque se resintió una práctica. Sigue Flori esa funcion. En el ataque como puntero izquierdo, vez la capacidad goleadora Eduardo Alberto Guerrero sigue en Lujan hasta que defina su pase al Ñublense Chile. Gutierrez continúa mo número nueve y como lante izquierdo estará Olm

Gimnasia y Esgrima: El nico Martin García tuvo gentileza de adelantar el p ble equipo, que sería guiente: Ramírez; Mesa, G yama, Badia y Haack; Mar Rogel y Cano; Miranda, M no y Juan de Dios Gonz Vicino está lesionado y no de jugar. En cuanto a Iba y Salguero serán revisados por el medico, pero es di que puedan actuar. Se adv la reaparición después de cho tiempo del sanrafaelin Cano en el medio campo, guero y "Documento" Iba según se informó, padecen "sendos tirones". También parece el arquero Ramírez

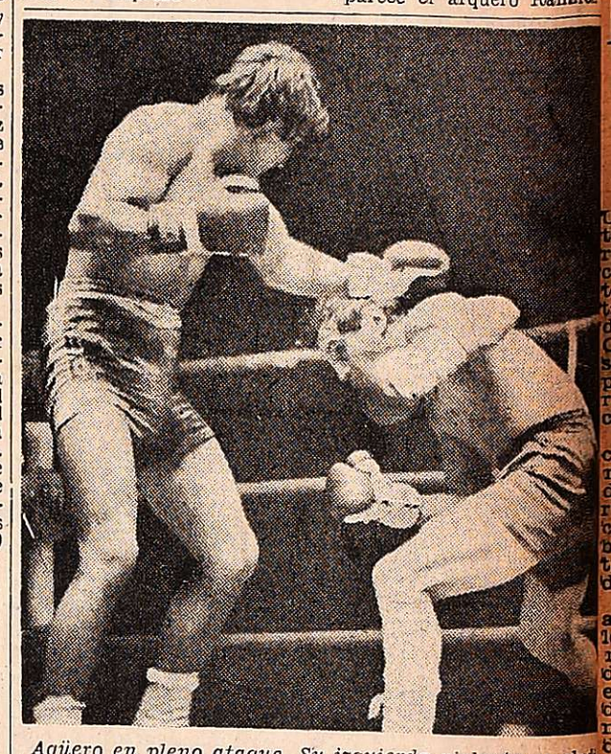

Agüero en pleno ataque. Su izquierda violenta es eludida por el chileno con un movimiento de cabeza que se apresta a replicar con su izquierda. Dura confrontación con triunfo inobjetable del púgil mendocino.

En recio combate ganó Agüero por abandono

Combate de áspero trámite protagonizaron anoche en el ring de la Federación Mendocina de Boxeo el campeón mendocino de los plumas, Enrique Agüero (58 kgs.) y el chileno Santiago Alvarez (58 kgs.).

El triunfo correspondió a nuestro comprovinciano por abandono al minuto y 43 segundos del octavo round. El segundo principal del trasandino, ante el estado que presentaba su pupilo arrojó la toalla. Alvarez muy cansado y dando muestras del castigo recibido, adujo también una herida en el dedo pulgar de su mano izquierda.

En líneas generales, agradó el enfrentamiento. Al pertinaz ataque del mendocino opuso su rival por momento una buena línea boxística a punto tal que Alvarez consiguió imponerse en la tercera ronda e igualar el primero, cuarto y sexto round, correspondiendo los restantes al mendocino, quien por instantes se mostró impetuoso y en otras un tanto desorientado. Precisamente cuando su rival lo alcanzó en la zona alta. Arbitró el señor Omar Dris. Bien.

Navarro por K.O.

Un fulminante nocaut sufrió Alberto Flores (64.600 kgs.) frente a Héctor Navarro (64.8 kgs.) sobre el minuto del tercer round. Alcanzado por violentísima izquierda en la mandíbula cayó Flores pesadamente y tras querer recomponerse volvió a caer tardando tiempo para reaccionar. Hasta el desenlace, la lucha fue pareja. Juez el Sr. E. Rodríguez. Boletín. Recaudación: $ 55.000,—

MERAK-1
EL ENCENDEDOR
• RECARGABLE
REGULABLE
LA VELA a GAS
LA LLAMA
ETERNA
PIDALO en TODOS los COMERCIOS

Novedades del fútbol

Guerrero iría a Chile. No se haría el pase de Mémoli

El presidente del club Luján, en conversación con colegas radiales, confirmó en la víspera la posibilidad de que el delantero Eduardo Alberto Guerrero sea transferido al club Ñublense de Chile. La noticia la dimos como primicia la semana pasada. Incluso informamos que Guerrero había viajado al vecino país —por eso no jugó frente a Palmira— y los hechos nos dieron la razón pese a que se dijo que había ido a pasear. El señor Antonio Cassia informó también que la entidad de Chile tiene a consideración las condiciones económicas en que se fijó ese pase, que será definitivo de concretarse. Al igual que en los casos de Muñoz y Herrera las referencias sobre Guerrero las brindó al Ñublense el señor "Mumo" Orsi, representante de esa entidad en Mendoza. Ñublense debe contestar y la idea es formar esta delantera: Muñoz, Guerrero y Herrera.

El pase de Mémoli

Otra noticia que difundió el señor Antonio Cassia es que en el pase de Mémoli se estableció con Independiente un compás de espera hasta el martes, día en que vencerá la prioridad de los "Granates" por el defensor "Azul". Sin embargo se sabe que el futbolista está en los planes del técnico Mario Imbelloni, quien lo hará reaparecer mañana en su equipo ya que Mémoli se recuperó de una lesión. El D.T. no sería partidario de que el club se desprenda de Mémoli.

Amaya es "Granate"

Ya está en Luján el arquero Amaya, conocido en su provincia —Córdoba— "como el Reggi cordobés". Arregló con el club y debutará mañana frente al "Lobo".

Palomar iría a Chile

El arquero Juan Carlos Palomar, que estuvo a punto de firmar para Deportivo Maipú, seguiría su carrera profesional en una entidad de Chile. Se supo que el guardavalla viajaría a comienzo de esta semana.

Soria y Barahona

Seguiría el éxodo a Chile. Ahora se anuncia que los "Albirrojos" Soria y Barahona estan en los planes de una entidad del vecino país. Al parecer dejaron una buena imagen en la reciente gira de Atlético San Martín.

Se fue Dávalos

Ayer viajó a Rosario el arquero Dávalos, que debe jugar en Central Córdoba esta tarde frente a Platense por el torneo de primera "B". Dávalos sigue en los planes de Gimnasia y regresará el martes. En cambio ya fue descartado Ferreyra, del mismo club.

Massini y Mansilla

Aún no están habilitados para debutar en Gimnasia el volante Massini y el puntero Mansilla. No llegó a la liga la correspondiente habilitación. Deben esperar una semana más.

Yapura, a estudio

El club Andes Talleres tiene a estudio la contratación del volante Yapura, de una entidad rosarina. El año pasado actuó en Talleres de Mar del Plata. En cambio el número 9 Forcha, que estaba también en los planes, viajó desde Rosario a Chile. Se espera el arribo de otro volante, que al decir del dirigente Jorge Berducci "es superior al "Rey" Carlovich". El nombre se mantiene en absoluta reserva.

¿Quintabani al Este?

Pese a la reserva con que se manejó la noticia trascendió que el arquero Quintabani podría llegar la semana próxima para Atlético San Martín, que busca un suplente de lujo para Tamagnone. Si se reconoció que llegaría un arquero con actuaciones el año pasado en la primera de Argentinos Júniors —uno fue Quintabani y el otro Munutti, el actual titular— recomendado por Campana, íntimo amigo de Santamaría. De ser Quintabani, San Martín tendría solucionado el problema del arco con ese guardavalla y con el titular Tamagnone.

El futuro de Spitalieri

Anoche se definía el futuro futbolístico de José Basilio Spitalieri, requerido por Huracán Las Heras, entidad que descartó de sus planes a Oscar Leopoldo Muniategui. Las informaciones indicaban que no habría trueque entre Huracán e Independiente, ya que el arquero Antonietti estaría enfermo. Las autoridades del "Globito" conversaban anoche con Spitalieri y no se descartaba otra reunión con los "Azules" para llevarlo a préstamo.

En Agremiados

El lunes, a las 18, en su sede de la calle avenida España casi esquina Godoy Cruz, se reunirán las autoridades de Futbolistas Argentinos Agremiados, filial Mendoza, para tratar temas de actualidad, sobre la situación de los jugadores.

Golf

Hoy culmina el torneo que encabeza Fernández

Hoy culmina el campeonato abierto centro Cuyo 1976 que se está disputando en el Club de Campo Mendoza, por el "Gran Premio Fulton". Vicente "Chino" Fernández en la tercera ronda mantiene su ventaja con 207 golpes. En los primeros puestos están Leopoldo Ruiz con 208, Jorge Soto con 209 y Roberto De Vicenzo con 210, que hace difícil pronosticar un ganador.

La jornada de la víspera no fue lucida. Los resultados fueron altos, como consecuencia de que arrancaron mal y los hoyos estaban difíciles. El mejor score lo consiguió Mario Romero de Villa Allende con 68, cuatro bajo el par de la cancha. De ida obtuvo el par de la cancha 36, pero de vuelta bajó en un golpe los hoyos 13, 15, 16 y 18, para un excelente 32.

Jugados 54 hoyos la posición de los primeros es la siguiente: 1º) V. Fernández, 135 37 35 207; 2º) L. Ruiz, 136 37 35 208; 3º) Jorge A. Soto, 138 34 37 209; 4º) R. De Vicenzo, 137 37 36 210; 5º) Elsido Narí, 143 35 35 213; 6º) Juan Carlos Molina, 142 37 35 214 y Horacio Carbonetti (aficionado) 139 36 39 214 y 7º) Fidel de Luca, 143 35 37 215; Mario Romero, 147 36 32 215.

Categoría scratch

No han variado las posiciones, sigue primero Horacio Carbonetti y a continuación el puntaje: 139 36 39 214; 2º) Roberto Monguzzi, 142 37 39 218; 3º) Luis A. Daneri, 145 38 37 220; 4º) Jorge C. Ledesma, 149 34 37 220 y 5º) Luis Carbonetti, 149 35 38 222.

Caballeros 0 a 9

Carlos von der Heyde perdió todas sus posibilidades al ser descalificado por no haber firmado la tarjeta. Brillante actuación del sanjuanino Raúl Ramírez que tuvo un buen 68 y ahora encabeza la categoría. Recorrido 144 38 39 77 9 68 212. Le siguen: Carbonetti con 217; Alejandro Senillosa, Juan Antonio Orfila (h), Victorio Aldaz y Roberto Monguzzi con 218.

Caballeros 10 a 15

El joven Diego González del Club de Campo Mendoza tomó decididamente la punta, desplazando a Miguel Gibson del mismo club. Resultados: 1º) D. González, 144 68 212; 2º) M. Gibson, 138 77 215 y Víctor Silva, 145 70 215; José Saavedra del Náutico de San Isidro con 216 y Jorge Pillado S. 219.

Caballeros 16 a 24

En forma holgada está a la vanguardia Emilio Berenguer, del Golf Club de Río Cuarto, que viene actuando regularmente. Resultados: 1º) E. Berenguer, 136 69 205; 2º) F. Ullrich, 138 75 213; y Joaquín Rodríguez, 146 67 213; 3º) Francisco Magis, del Golf Club Andino, 136 81 217; 4º) Carlos Tarquini, 143 77 220; y 5º) Adolfo Leal (h.) 149 72 221.

Campeonato inter-regional

1º) Centro-Cuyo, con 654; 2º) Metropolitana, con 675; 3º) Sur, con 692 y 4º) Litoral, con 695.

Damas scratch

Se mantiene al frente la señora Armanda S. de Felizia, del Jóckey Club de San Francisco, Córdoba, seguida tenazmente de Federica Varoli, que acortó un golpe.

Resultados: A. de Felizia, 76 38 40 154; 2º) F. Varoli, 79 39 38 156; 3º) Margarita de Pillado, 81 43 43 167; 4º) Pía de Valdés, 82 41 42 165; y 5º) Teresa de Sigren, 87 41 43 171.

Damas de 0 a 15

La campeona mendocina Federica Varoli va primera merced a una buena actuación y le sacó cuatro golpes de ventaja a su escolta. Resultados: 1º) F. Varoli, 72 70 142; A. de Felizia, 72 74 146; 3º) Teresa de Sigren, 76 73 149; Margarita de Pillado, 73 78 151 y Marta de von der Heyde, 82 70 152.

Damas de 16 a 36

En esta categoría Adriana Granata de 14 años, del Club de Campo, se clasificó la primera campeona con 199 netos. Jugó en forma magistral su hándicap en la ronda final para un extraordinario 60.

Resultados: 1º) A. Granata, 139 60 199; 2º) Maggie de Gargantini, 145 68 213; 3º) Lydia de Zubia, del Golf Club Andino, 141 73 214; 4º) Marilú de Noel, del Olivos Golf Club, 144 75 219; 5º) Graciela de Ficcardi, 147 76 223; 6º) María Rosa de Pose, con 149 74 223.

Actividad para hoy

Hoy rigen los horarios de la víspera, a los que deben adelántarseles media hora. Hoyos finales del torneo abierto 1976.

Citación en los "Azules"

El club Independiente Rivadavia citó a jugadores libres y socias a inscribirse en los torneos de minibasquet, cadetes y juveniles de primera "A". Deben presentarse los miércoles y viernes, de 19 a 21. La información la brindó el señor Alfredo Castro.

Gutiérrez juega con Lavalle

Para mañana domingo se concreto un partido amistoso entre Gutiérrez Sport Club y Cicles Club Lavalle, en la cancha de los "Celestes", a partir de las 16.30. Previamente el preliminar de cuarta.

Farmacias de turno en la región de Cuyo

PROVINCIA DE MENDOZA

Capital. — Hasta las 24: "Sevilla", San Martín 1583, Tel. 257546; "Del Pueblo", F. L. Beltrán 562, Tel. 217876. Día y noche: "9 de Julio", 9 de Julio 1116, Tel. 231235 y 231803; "Gennari", Fader 207, Tel. 215665; "Rex", Jujuy 198, Tel. 256202.

Policlínico Fleming. Teléfonos 241810 y 245792.
Hospital Central. Teléfonos: 248600, 240063 y 245287.
Hospital Emilio Civit. Teléfonos: 250000 y 216320.
Hospital Ferroviario. Teléfono: 252600.
Hospital El Carmen. Teléfonos: 220279 y 220803.
Servicio Sacerdotal Nocturno. De 21.30 a 6.30. Tel. 255654.
División Bomberos. Teléfono: 244888.
Comando Radioeléctrico de la Policía. Teléfono: 244444.

Godoy Cruz. — Hasta las 24: "El Cóndor", Alvarez Thomas 99, Tel. 222616; "Congreso", Tucumán 395, Tel. 248703; "La Salud", Paso de los Andes 2099. Día y noche: "Derqui", San Martín 639, Tel. 221110; "Curie", Tiburcio Benegas 715, Tel. 227500; "La Perla", Carril Sarmiento 1670, Tel. 226082.
Las Heras. — Hasta las 24: "Del Norte", San Miguel 610, Tel. 251875; "Real", San Miguel y Burgos, Tel. 251589. Día y noche: "Coronel Díaz", Coronel Díaz 348, Tel. 214689.
Guaymallén. — Hasta las 24: "Cobos", Cobos y Juan G. Godoy, Tel. 292409; "Del Barrio", Las Heras y Correa Sáa, Tel. 258932. Día y noche: "Nueva Ciudad", Videla Correa 199, San José; "Nihuil", Godoy Cruz y Félix Suárez, Villa Nueva; "Alhambra", Carril Nacional 6720, Rodeo de la Cruz.
San Martín. — Hasta las 24: "Plaza", 9 de Julio 327, Tel. 22326. Día y noche: "La Colonia", 25 de Mayo 40, Tel. 21194.
Luján de Cuyo. — Hasta las 24: "Berazategui", S. Peña y Taboada, Tel. 980729.
Maipú. — Día y noche: "Mitre", Ozamis 401, Tel. 972484.
Gutiérrez. — Hasta las 24: "Del Carril". Día y noche: "Rawson", Maza y Fleming, Tel. 972335.
Junín. — Día y noche: "Mitre", Mitre 567, Tel. 18.
Rivadavia. — Día y noche: "Mendoza", San Isidro 559, Tel. 42313.
La Paz. — Día y noche: "Cuesta", Sarmiento y San Martín, Tel. 21.
Tunuyán. — Día y noche: "Cóndor", Roca y Moreno, Tel. 2346.
Tupungato. — Día y noche: "Tupungato", Belgrano 384, Tel. 8145.
Eugenio Bustos. — Día y noche: "Santa Teresita", San Martín 302, Tel. 3.
La Consulta. — Día y noche: "Virgen de Luján", Ejército de los Andes 450, Tel. 28.
Santa Rosa. — Día y noche: "Santa Rosa", Ruta 7 s|n., Tel. 27. Las Catitas: "San Andrés", Ruta 7 s.n.; "Las Catitas", Av. Eulalia Calderón s|n. La Dormida: "La Ruta", Ruta 7 s|n.; "Del Pueblo", Av. Remo Falciani s|n., Tel. 22.
Villa Atuel. — Día y noche: "Tonn".
San Rafael. — Día y noche: "San Rafael", Avellaneda 143, Tel. 22117; "Abbona", Av. Mitre 202, Tel. 21238.
General Alvear. — Día y noche: "Cuyo", El Libertador Norte 200, Tel. 2113.
Malargüe. — Día y noche: "Malargüe", San Martín 354, Tel. 88.

PROVINCIA DE SAN JUAN

Capital. — Hasta las 24: "Navarro", Ramón Franco 2638; "La Fraternal", Mendoza 143 Norte, Tel. 25305; "Independencia", Jujuy 197 Sur, Tel. 25555; "Suiza", Boulevard Sarmiento 580. Día y noche: "Trinidad", Mendoza 1302 Sur, Tel. 26113; "San Miguel", Ceresetto y San Miguel; "Del Mercado", B. Luna 24 Norte; "Central", General Acha y Avenida San Martín, Tel. 22589.
Caucete. — Día y noche: "López", Diagonal Sarmiento 898, Tel. 61070.
Pocito. — Día y noche: "Riveros".
25 de Mayo. — Día y noche: "Balmaceda".
Albardón. — Día y noche: "Nelson".
Jáchal. — Día y noche: "Jáchal".

PROVINCIA DE SAN LUIS

Capital. — Día y noche: "Domeniconi", San Martín 753, Tel. 3107; "Mercau", Belgrano y General Paz, Tel. 3766; "Policlínico", R. O. del Uruguay 121, Tel. 2978.
Ciudad de Mercedes. — Día y noche: "Gargiulo", Avenida Mitre 864, Tel. 1545; "El Aguila", Pedernera 401, Tel. 1056; "Santa Pau", General Paz y Doctor Zavala Ortiz, Tel. 1554.

FARMACIA SEVILLA
HOY DE TURNO HASTA LAS 24 Hs.
SAN MARTIN 1583

HOY DE TURNO
FARMACIA SEVILLA
Farmacéutica Susana E. de Alvarez
SAN MARTIN 1583
TEL. 257546 • 216102

JOCKEY CLUB
MENDOZA

Convocatoria a Asamblea General Ordinaria de Socios

De conformidad a lo determinado por el art. 61 de los estatutos, se convoca a los señores socios del Jóckey Club Mendoza a asamblea general ordinaria para el día miércoles 21 de abril de 1976, a las 21 horas, en el local de la institución, sito en calle San Martín esq. Don Bosco, de ciudad, con el objeto de tratar el siguiente:

ORDEN DEL DIA

1º) Lectura y consideración de la memoria y balance del ejercicio cerrado el 31 de diciembre de 1975.

2º) Elección de presidente y diez miembros titulares de la comisión directiva, por dos años, en remplazo de los señores Ing. Francisco J. Tricoli, Juan G. A. Gabrielli, Julio Petra Aguirre, Carlos Abel Ruiz Marín, Santiago R. Perviú, Eduardo Pacífico, Ing. Alberto E. Lasmartres, Romeo A. Facio, Jorge A. Goldsack, José Vicente Sanjulián y Carlos Oscar Martín, que terminan sus mandatos el 30 de abril de 1976, y elección de diez miembros suplentes, por un año.

3º) Designación de dos socios para aprobar y firmar el acta de la asamblea.

Mendoza, marzo de 1976.

Carlos Abel Ruiz Marín — Secretario
Ing. Francisco J. Tricoli — Presidente

2|4 $ 58342 4|4